EL DIARIO PALENTINO

Martes, 5 de septiembre de 1989 — EL DIA DE PALENCIA — Núm. 14.946. Precio 50 pesetas

Fundado en 1881

Trombas de agua y lluvias torrenciales en Levante

Valencia (EFE).-Las fuertes precipitaciones de agua caída ininterrumpidamente desde la pasada noche hasta la madrugada de hoy en la ciudad de Valencia han provocado inundaciones y grandes atascos de tráfico en la ciudad, informaron a EFE fuentes municipales.

La tormenta se ha centrado principalmente en un radio de 15 kilómetros en torno a la ciudad de Valencia, aunque también se han registrado precipitaciones menos intensas en Alicante y Castellón.

Desde las 10 de la noche de ayer hasta las 5 de esta madrugada han caído sobre Valencia 96 litros de agua por metro cuadrado, con gran cantidad de aparato eléctrico, que han inundado e interrumpido el tráfico en todas las vías urbanas e interurbanas.

El Distrito Marítimo ha sido la zona de Valencia donde se han registrado mayores inundaciones, alcanzando el agua más de un metro de altura e impidiendo la circulación rodada.

En este barrio el agua de la lluvia ha inundado las plantas bajas, hasta una altura de 30 centímetros.

Las fuertes precipitaciones caídas anoche y de madrugada han originado numerosas salidas de los bomberos de los distintos parques de la ciudad para servicios de socorro y de achique de aguas en bajos y sótanos inundados.

La mayor parte de los semáforos de la ciudad y las cámaras de televisión se encuentran inutilizables, por lo que se han originado graves problemas de circulación en la capital.

En el aeropuerto de Valencia, situado en la localidad de Manises, no se registra tráfico de entrada ni de salida desde las 11 de la pasada noche debido a que la pista se encuentra inundada con más de 20 centímetros de agua, no existe fluido eléctrico y la torre de control sólo se comunica por teléfono.

RESCATE

Beniparrel (Valencia), (EFE).- Cuatro personas adultas y cuatro niños que se encontraban atra-

(Continúa en última página)

EL CARRION.- Fue protagonista ayer el río Carrión, en la competición piragüista de Ferias. La tarde fría, desanimó la ciudad y los festejos -en unos días de transición- pasaron casi «en silencio», pese a que en la Plaza de toros los rejoneadores animaron el gélido ambiente. La «semana» se hace larga y habrá que esperar que se vaya recuperando para terminar «a lo grande», tras el «catarro» que parece sufrir. FOTO LUIS

Tras dos años de Gobierno

Aznar renunció hoy a la presidencia de Castilla y León

Su gestión se ha caracterizado por «el diálogo, la moderación y la tolerancia»

VALLADOLID. ICAL.

José María Aznar, candidato del PP a la presidencia del Gobierno en las elecciones generales del próximo 29 de octubre, renunció hoy en Valladolid a la Presidencia de la Junta de Castilla y León tras haber gobernado esta Comunidad durante algo más de dos años.

Aznar comunicó su renuncia al Consejo, a los órganos regionales de dirección del PP y al presidente de las Cortes de Castilla y León, el centrista Carlos Sánchez-Reyes, con el fin de poder dedicarse a la preparación de la campaña electoral.

José María Aznar, que seguirá desempeñando la presidencia regional del PP en Castilla y León hasta ser relevado en un congreso del partido, tomo posesión de la presidencia de Castilla y León el 28 de julio de 1987, tras haber quedado por escaso márgen a los socialistas en las elecciones autonómicas del mismo año.

La gestión de Aznar en Castilla y León, esbozada en su discurso de investidura, se ha caracterizado por el "diálogo, la moderación y la tolerancia", aspectos acompañados por un plan de "estabilidad y austeridad" que, por el contrario, la oposi-

ción parlamentaria del PSCL-PSOE siempre consideró como "gestos de cara a la galería".

Principal interlocutor del PP con el Gobierno de Felipe González en asuntos sobre el desarrollo autonómico, Aznar deja la presidencia de Castilla y León sin haber logrado para esta Comunidad la reforma del Estatuto y la consecución de competencias en Sanidad y Educación, asuntos que ya desde el primer año de gestión centraron la polémica entre esta región y el Gobierno Central.

"Promotor de un denominado "frente autonómico" de Comunidades gobernadas por presidentes no socialistas, cuyo objetivo era exigir al Gobierno de la nación la concesión de competencias, José María Aznar recibió las críticas más duras de los socialistas por juzgarle más preocupado por su proyección nacional que por los intereses de Castilla y León.

Artífice del primer Gobierno de coalición en Castilla y León, Aznar dio entrada el 19 de mayo último en su gabinete del PP a los consejeros del CDS, con el fin de garantizar su supervivencia, amenazada no sólo por la oposición socialista sino por los

(Continúa en última página)

Damborenea anuncia una nueva «corriente de opinión» en el PSOE

Madrid. (Efe).

El ex-secretario general de los socialistas vizcaínos, Ricardo García Damborenea, ha dirigido una carta al líder de su partido, Felipe González, en la que anuncia la creación, "con otros compañeros", de una corriente socialdemócrata dentro del PSOE, informa hoy El País.

En la carta también censura con dureza lo que califica de "inmovilismo" y falta de crítica interna. "No queda lugar para la discrepancia porque no queréis que exista. Tener opinión y expresarla se ha convertido en un delito punible", dice Damborenea, único firmante del texto, si bien, agrega el periódico, destacados socialistas como Juan Francisco Martín Seco y Luis de Velasco valoran la iniciativa del dirigente vasco.

El texto, con fecha 1 de septiembre, aparece en pleno ambiente electoral, si bien el informe ha estado elaborándose durante los dos últimos meses. "Por razones de seguridad y por temor a represalias" se prefirió que fueran pocos los socialistas participantes en la redacción del texto, sobre todo teniendo en cuenta –precisa la información de El País– que el PSOE está elaborando las listas para las legislativas.

Fuentes relacionadas con la elaboración de la carta han indicado que sus promotores habían decidido presentarla este mes de septiembre mucho antes de conocerse oficialmente la convocatoria de elecciones anticipadas.

PALENCIA

- **El X Festival de Teatro Ciudad de Palencia** (Página 5)
- **Precisiones sobre el panorama cultural** (Página 8)
- **Los rejoneadores entusiasmaron al poco público que fue a la plaza** (Página 9)
- **Plumillas de Angel Cuesta sobre el Románico Palentino** (Página 6)
- **Programación de TVP** (Página 7)
- **Programa de festejos** (Página 10)

FIESTAS EN LA PROVINCIA
Baltanás, Ampudia y Villasarracino
(Página 11 a 16)

M.C.D.2022

MIERCOLES
6

Santoral: **Ss. Zacarías prof.; Onesíforo, Porfirio, Leto, Donaciano, Mansueto, Presidio, Petronio, Germán, Fúsculo obs.; Eleuterio, Fausto abds.; Cótido dc.; Eugenio, Eva, Dionisio, Giro, Juana, Calodote, Macario ms. (N.ª S.ª de Guadalupe).**

Sale el sol a las 7,47 h. y se pone a las 20,39 h. La luna sale a las 13,55 h. y se pone a las 23,13 h. Cuarto creciente el 8 en Sagitario.

Refrán: "La honra y el vidrio, no tienen más que un golpecillo".

EFEMERIDES

1522 Llega a San Lúcar de Barrameda (Cádiz) Juan Sebastián Elcano y 16 hombres más, tras dar la primera vuelta la mundo, únicos supervivientes de la expedición de Magallanes.

1885 Fallece en San Martín de Provensals (Barcelona) Narciso Monturiol, inventor del primer submarino español.

1921 Nace en Barcelona Carmen Laforet, novelista, que obtuvo el primer premio Nadal (1945) por su novela "Nada".

1938 Fallece en accidente de automóvil el ex-Príncipe de Asturias, Alfonso de Borbón.

1984 Los cosmonautas soviéticos establecen un nuevo récord en el espacio, con 211 días fuera de la Tierra.

1986 José María Olazábal logra su primer triunfo como profesional, el Máster europeo disputado en Cransur-Sierre.

EL DIARIO PALENTINO
EL DIA DE PALENCIA
Palencia: Mayor, 67 – 34001. Apartado de correos, 17
Teléfono: Redacción, 744822. **Anuncios y suscripciones,** 740417
FAX, 743360 **Depósito Legal:** P-2-1958

Presidente editor: José Luis Alonso Almodóvar; **Gerente:** José Luis Alonso Cruz

Director: JOSE MARIA RUIZ DE GOPEGUI Y SANTOYO. **Redactor jefe:** Gonzalo Ortega Aragón
Jefe de talleres: Francisco del Campo

Ventanal

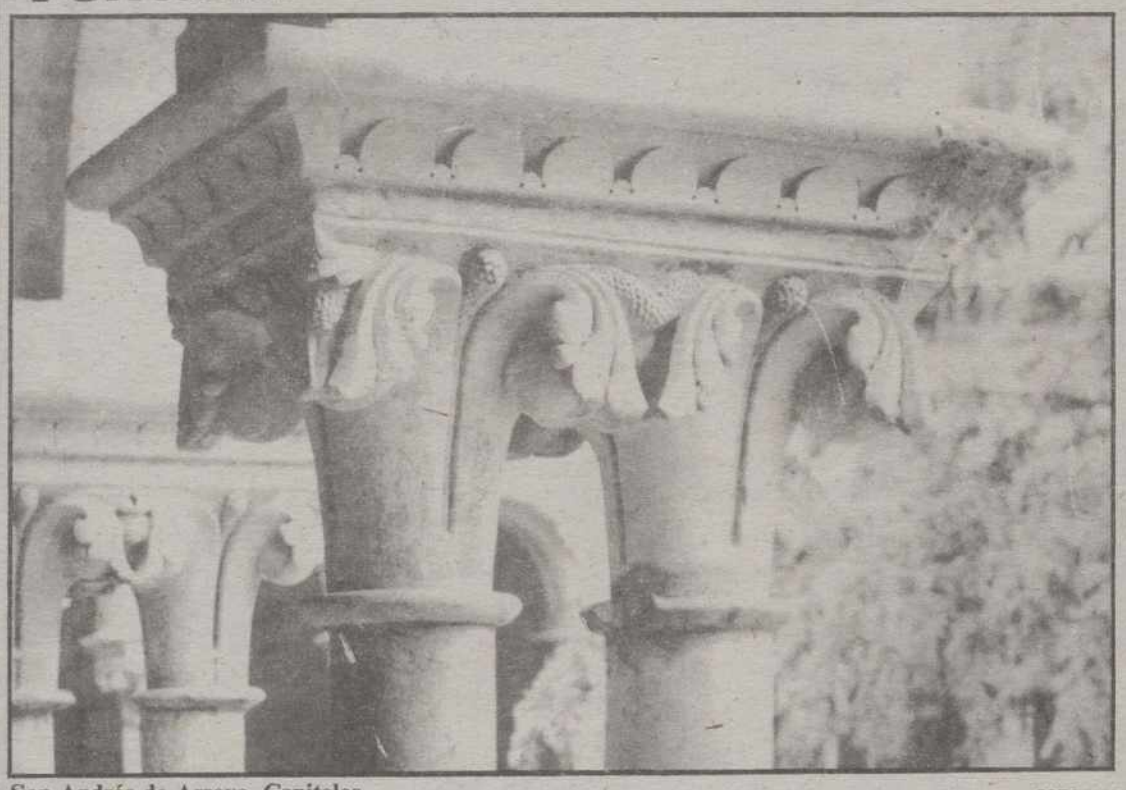

San Andrés de Arroyo. Capiteles. FOTO LUIS

CARTELERA

DONSANTIAGO: *"Papa cadillac"* (18)(5,30-8,15-10,45)

REY DON SANCHO: *"Tango Revue"* "La antología del folklore argentino", días 5 y 6 (8,30-11,30).

ORTEGA: *"Batas blancas... no ofenden"* c10Día 5,Compañía de José Sazatornil "Saza" y Valeriano Andrés (8,30-11)

AVENIDA 1: *"Cariño, he encogido a los niños"* (T.) (5,30-8,15)
"Bajarse al moro" (T.) (10,45)

AVENIDA 2: *"Indiana Jones y la última cruzada"* (T.) (5,30-8,15-10,45)

AVENIDA 3: *"Una cana al aire"* (13) (5,30-8,15-10,45)

AVENIDA 4: *"Kárate Kid III"* (T.) (5,30-8,15)
"Arma letal II" (18) (10,45)

SORTEOS

Lotería primitiva
Jueves, 31 de agosto
2-20-22-35-43-44
C 40

BONOLOTO
Domingo, 3 de septiembre
1-14-19-22-40-47
C 23
Lunes, 4 de septiembre
27-30-40-46-48-49
C 29
Martes, 5 de septiembre
5-10-11-16-32-37
C 9
Miércoles, 30 de agosto
5-13-18-39-40-43
C 15

ONCE
n.º premiado ayer
09740

FARMACIAS

Martes, 5: D. José Fernando Adán Vallejo (Avda. República Argentina, 9) y Don Luis Valverde Rodríguez (Avda. Simón Nieto, 16).

Miércoles, 6: D. Manuel Arangüena Arangúena. (Barrio y Mier, (8) y doña Pilar Rubio Cantero (Avda. Manuel Rivera, 21).

Jueves, 7: D. José María Arnaiz Poza (Avda. Santander, 7) y doña María Luisa Torrego Piedad (Mayor, 140).

Servicio Nocturno: Don José María Fernández Nieto (Mayor,40). Tfno. 742470. Diariamente desde las 10,30 de la noche.

TELEFONOS

Hospital General "Río Carrión"	72 29 00
Urgencias H."Río Carrión"	74 40 11
Hospital Provincial "San Telmo"	72 82 00
Casa de Socorro	72 24 81
Clínica Cruz Roja	72 41 00
Clínica "Virgen de la Salud"	74 77 00
Ambulancias	75 22 40
Policía (urgencias)	0 91
Policía Nacional	74 27 15
Protección Civil	0 06
Bomberos (Palencia capital 080)	72 11 11
Subsector de Tráfico	72 06 88
Guardia Civil	72 28 04
Policía Municipal	74 76 77
Ayuntamiento	74 97 00
Renfe -información-	74 30 19
Autobuses Renfe	74 32 22
Taxis parada Federacón	74 21 26
" " Pasaderas	74 08 10
" " San José	72 00 16
" " Est. RENFE	74 39 19
" " San Lázaro	72 20 76
Iberduero averías	74 25 57

ACTOS Y CONVOCATORIAS

Exposición: La pintora Amalia Avia expone hasta el próximo día 15 en la sala de Cajasalamanca. La exposición podrá ser visitada de 7,30 a 9,30 de la tarde, en días laborables, y de 12 a 2 los festivos.

Exposición de juguetes antiguos :El Departamento de Cultura de la Diputación ha ampliado el horario de visita de la exposición de juguetes antiguos, instalada en el Centro Cultural Provincial. Además del horario de tarde (de 6 a 10) se añade uno de mañana, de 11 a 14 horas. Esta exposición permanecerá abierta hasta el 15 de septiembre, de lunes a viernes.

Jornadas pedagógicas: Organizadas por el Concejo Educativo, y subvencionadas por Educación y Ciencia, durante los días 7, 8 y 9 de septiembre se celebran en la Escuela de Magisterio las Jornadas Pedagógicas de Palencia, que desarrollarán el tema "Participación: su lugar en el currículo".

Conferencia: Mañana miércoles, día 6, a las 7 de la tarde, en la sala D. Sancho de Cajapalencia, tendrá lugar una conferencia sobre las "Ideas clave para un nuevo modelo curricular", a cargo de Xurxo Torres, de la Universidad de Santiago de Compostela.

Piscinas: Las piscinas municipales de El Sotillo permanecerán abiertas durante septiembre, en horario de 12 a 19 horas, hasta que la climatología aconseje el cierre definitivo.

M.C.D.2022

SANGRIA

El verano español, además de las exuberantes raciones de dimes y diretes sobre famosos, famosillos y acaudalados de nuevo cuño, nos han llenado las carreteras de sangre, batiendo todas las marcas macabras de nuestro desastre asfáltico.

Dos mil muertos en una temporadilla de calores y locuras es ya una peste negra galopante. Es una epidemia de crespones negros por todo el territorio nacional. Es la gripe de la gasolina partiendo los pulmones, las cabezas y a cuerpo entero. Es ya una guerrilla incesante, un clamor de cañones entre rayas amarillas.

Ante esta sangría tan inútil como estúpida, parece que la oficialidad va a tomar cartas en la carretera y va a jugar nuevas partidas de ordenamiento. Eso sí, con muchos muertos cargados ya a su conciencia, porque desde hace tiempo se han desoído consejos e insinuaciones y la cabezonada y la tontería de caudillaje a la brava han mantenido posturas medievales en una baraunta de cuarto creciente.

Aquella cerrazón sin sentido de que autopistas no ha tenido que dar marcha atrás, porque creíamos ser los más listos y nos hemos quedado con nuestras pobres listezas al aire

Cuande se veía venir un importante incremento del parque automovilístico, aquí hemos cerrado la puerta a la modernización y las exigencias, intuyendo cretinamente que los coches se iban a ir a los caminos de merinas.

Costosísimas obras de reforma en las carreteras sólo han dado soluciones muy parciales. Y el abultadísimo presupuesto ha sido un parto montaraz, cuando ese dinero tenía que haberse aprovechado para concretar fórmulas de futuro.

Mientras los generalatos del tráfico estén en manos de agraciados en la promoción política y no en gentes preparadas, sólo se puede esperar una monserga pluriforme en normas, medidas y actuaciones de parvulario. Atrás quedaron los inútiles repartos de canciones y graciosidades en cinta, que todavía deben salpicar de vergüenza los cuartelillos de la dirección general. Pero siguen las tácticas del asalto por sorpresa y la cacería a la espera, mientras por esas carreteras nacionales miles de vehículos infringen a diario las más elementales normas ante las narices perezosas de los responsables.

No se ha conseguido una alternativa ni siquiera humilde al tráfico de asfalto, porque viajar en ciertos medios suele ser una odisea incierta y alucinante. Y no se ha logrado una concienciación de civismo sin prisas y con respetos, porque en el aire flotan tempestades cerebrales y de ellas sólo pueden esperarse truenos y centellas.

Así, el termómetro de la sangría se ha elevado a cotas inadmisibles. Y hora es de que con cosas tan serias dejen de jugar los niños y en ellas manden peritos de verdad.

RETABLILLO

CHARCOS...

Los expertos dicen que los pantanos de la región embalsan el 18 por 100 de su capacidad. Mejor lo entenderemos, si nos dicen que más que pantanos son charcos...

Y si mala es la situación hidrológica, no es mejor el porvenir, al menos el más inmediato. Se estila por acá un refrán, según el cual "septiembre o seca las fuentes, o se lleva las puentes".

De lo primero no le culpemos a él, que esa sí que es "herencia" y no la que tanto lamentan los políticos para camuflar sus propios fracasos. Pero que septiembre se vaya a "llevar las puentes", de momento, parece poco probable.

Así que los pantanos seguirán perdiendo caudal y dentro de poco, si el cielo no lo remedia, la zona norte parecerá cualquier calle palentina, cuando llegan las lluvias abrileñas...

LA GUERRA

Anunciadas, que no convocadas todavía, están las elecciones generales, pero ya comenzó "la guerra". Y claro, haciendo honor a su apellido y merecida fama, quien primero se ha echado al monte ha sido el vicepresidente del Gobierno por tierras leonesas. ¡Pues menos mal que en esto de la política él está de "oyente", según precisó un día, que si llega a encontrarse de hablante!...

Quedamos, pues, en que Don Alfonso, el "descamisado", ha sido el primer "Mambrú" en ir a la guerra.

La verdad es que resulta entretenido escucharla. También, sorprendente que un intelectual de su talla, que escribe en latín, domina la Termodinámica, dirigió teatro con Educación y Descanso y se ha leído las obras completas de Lope de Vega, no le haga ascos al vituperio y, puesto a ello, supere a la vecina más tarascona.

Ya sólo falta que desmonte documentalmenten que son inciertas esas acusaciones, basadas en actas notariales, de sus chalets y de los negocios del "hermanísimo", para que el "festival" resulte ampliamente sugestivo.

ATENCION, PELIGRO

Lo ha descubierto el ir y venir del personal al nuevo y flamante "real de la feria". Se localiza el lugar peligroso en la bajada del "scalextric". Una acera que apenas tendrá 30 centímetros de anchura, limitada, a un lado, por la calzada en permanente tránsito los vehículos y al otro, un talud, casi vertical y profundo. De pronto, unos metros en los que si siquiera la breve acera.

Convendría ir pensando en solucionar la situación de ese punto. No sería costoso, ni, por supuesto, tampoco caro, ensanchar la acera y dotarla de la correspondiente barandilla. Si bien es cierto que el "ferial" funcionará únicamente un par de veces al año, no lo es menos que por ahí transitan a diario las personas que paseando se dirigen al cementerio.

Ahora mismo no sabríamos precisar si la solución corresponde al Ayuntamiento o a la Dirección o Delegación de Carreteras. Lo importante es que la sugerencia no caiga en saco roto.

OTRA "GUERRA"

Esta, la de las vallas publicitarias.

De unos años a esta parte diríase que las van "sembrando" al borde de las principales carreteras. En algunos lugares no crean mayores problemas, pero en otros...

Desconocemos nosotros las complicaciones jurídicas, que la pretensión de retirarlas, anunciada por el Ministerio de Transportes, ha de entrañar, pues seguramente existirán "derechos adquiridos". En ese aspecto, punto.

Ahora bien, no se podrá negar que en algunos lugares las vallas resultan un incordio. Constituyen un atentado contra el panorama. Lo tapan todo. Lo ocultan todo. Incluso, según el ministro, distraen más de la cuenta a los conductores.

Esto último podrá ser discutido, pero no el "atentado" contra la estética. Porque podrían haberlas situado más adentro, no tan salidas; pero no, cuanto más cerca del asfalto, mejor. Y que algunas tienen dimensiones descomunales, pues sabido es cómo reacciona la competencia: "¿Tú cuatro metros cuadrados? Pues yo, el doble"...

En fin, a ver cómo termina esta "guerra". A nosotros nos gustaría que no hubiera vencedores, ni vencidos. Que se impusiera el sentido común, cohoneztando los intereses de todos, lo que seguramente pasa por la reducción de las medidas de las vallas y, desde luego, por una colocación menos anárquita.

Vean, por ejemplo, la carretera de Valladolid entrando ya casi en Palencia...

P. M. B.

DON ELVIRO

Por MELLADO

M.C.D.2022

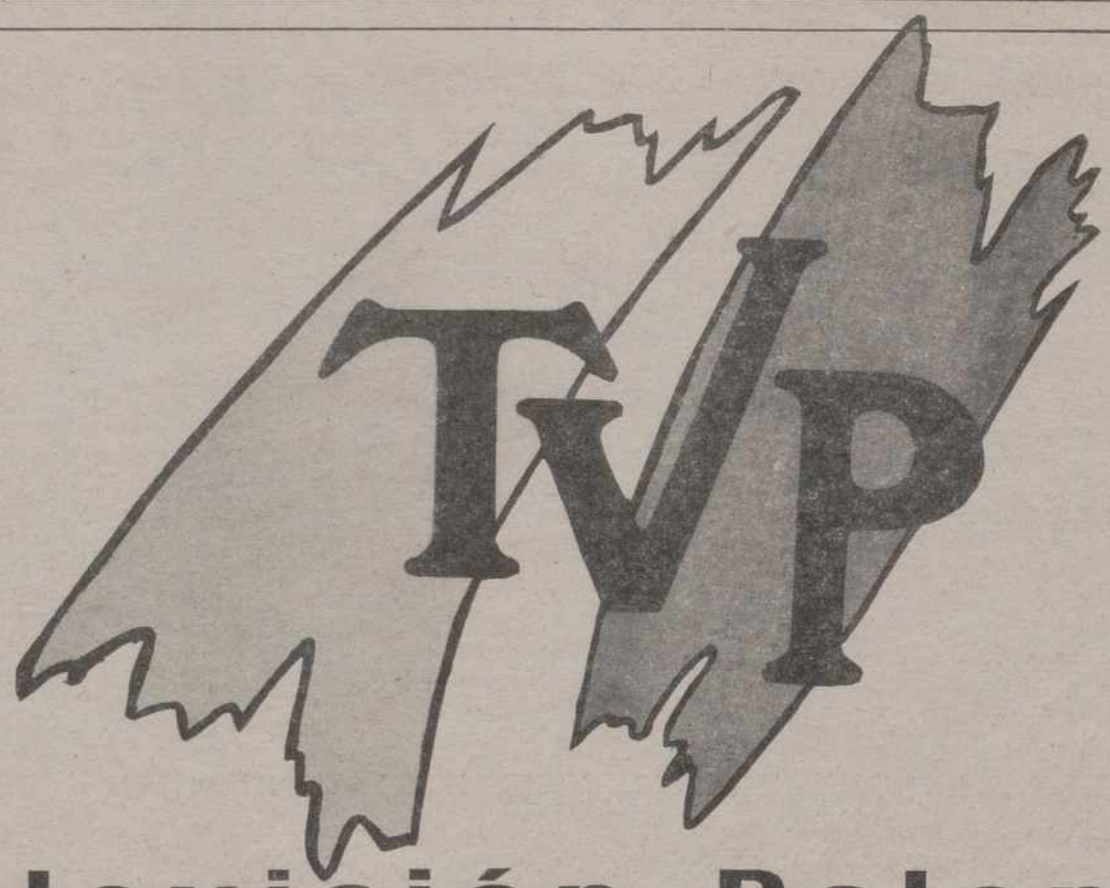

Televisión Palencia

COLABORADORES COMERCIALES

- EUROMUTUA
- CASA LUCIO
- TELEFONOS
- CONGELADOS ARROYO "LA BARCA"
- GUTIERREZ
- LOHER LOBATO
- VIVAPA
- OPEL ANFUSA-PEGASO
- AUPASA
- COLLADO SEAT
- VICAUTO RENAULT
- GESTORIA GARCIA CUENA
- PAÑERIAS CEBRIAN
- ZONA PEATONAL CALLE MAYOR
- MOTOR CASTILLA-TRISA
- CAFES TARRERO
- MUEBLES CARRACEDO
- AUTOMOVILES SANTI
- FUNERARIA SAN MIGUEL
- LA ESFERA
- Construcciones Ramón García, Comercial Atrezzu e Interiorismo Garzu
- SIMAGO
- CAJA PALENCIA
- NOVA FOTO
- HOTEL EUROPA CENTRO
- MUEBLES EL VIAL
- GARAJES DORO-CEPSA
- FACUNDO
- SEGUROS AEGON
- PAL MOTOR. ROVER
- DORIA
- TABERNA PLAZA MAYOR
- PASTELERIA VIENA
- SANSE. FIAT Y LANCIA
- PAQUILLO. JOYERIA Y OPTICA
- CREACIONES CUSOR. PATTY SHOP
- CAJA SALAMANCA
- PLASTICOS DEL NOROESTE
- MESON ASADOR DE CAMPOS
- HIPER-PIEL VILLARRAMIEL
- MUEBLES MAHER
- EL DIAMANTE
- MONTAJES ELECTRICOS ANDRES Y LAJO
- COMERCIAL DE HERRAJES, S.A.
- MEGINO JOYERO
- ORTOPAL
- CAJA RURAL DEL DUERO
- DE'VENIER-CENTRO ESTETICO
- LA CAIXA
- DISCOTECA EXTASIS
- CONSTRUCCIONES CYGNUS, S.A.
- EXCMO. AYUNTAMIENTO
- EXCMA. DIPUTACION PROVINCIAL
- LAVANDERIA KENIA

COLABORADORES ESPECIALES TVP

- VIVEROS JIMENO
- MUEBLES EL VIAL
- AVIS. COCHES DE ALQUILER
- CORTEMAX
- LOHER
- SHEM (COMPAÑIA DE SEGURIDAD)
- SUMINISTROS Y MOTAJES F. CARRO
- INFORMATICA RASCON
- INFORMATICA DIGITO
- PRISMA 4
- EL CHAVAL DE LORENZO
- ELECTRONICA JAVIER
- SALON DE PELUQUERIA PARISIEN (CARMEN)
- HOTEL CASTILLA VIEJA
- GUTIERREZ, EQUIPAMIENTO DE OFICINAS

M.C.D.2022

Hoy fue presentado oficialmente en el Ayuntamiento

X Festival de Teatro «Ciudad de Palencia»

Nueve compañías, del 15 de septiembre al 1 de octubre

El concejal de Cultura Pedro-Pablo Abad presentó a mediodía de hoy en rueda de prensa el 10º Festival de Teatro "Ciudad de Palencia" que va a celebrarse del 15 de septiembre al 1 de octubre en el Ortega y en el Auditorio Cajapalencia. Le acompañaban el concejal Mariano San Martín, el responsable del Departamento de Cultura Rafael del Valle y el director de "Zero-La Frasca Producciones", empresa que lleva la gerencia, organización y producción del Festival desde la pasada edición.

Pedro-Pablo Abad manifestó que el Festival ha superado ya nueve ediciones y que la de este año debe superar a las anteriores para que siga cuajando en los palentinos. Añadió que tenemos detrás la esperanzadora perspectiva del Teatro Principal, que estará remodelado en breve y servirá de sede municipal a una buena programación teatral a lo largo del año. Dijo también que el Ayuntamiento "apuesta por un teatro de festivales, ese que no entra en los circuitos comerciales" y que la edición del 89 ofrecerá nueve espectáculos a lo largo de catorce días, desde un variado abanico teatral. "Se ha vuelto a la segunda quincena de septiembre porque es la mejor época: han terminado ya las ferias y la juventud aún no ha vuelto a las clases". Como novedad de esta edición destacó que por primera vez actuará un grupo de Palencia poniendo en escena el Premio Palencia de Teatro de 1980, "Oscuro vuelo compartido" de Jorge Díaz, en montaje del Teatro Eslabón.

Tomás Martín recordó que "Zero-La Frasca" ha estado vinculada como empresa estos nueve años al Festival Ciudad de Palencia, aunque antes sólo como asesores y contratantes y desde el año pasado también como gerentes, organizadores y productores. "Queremos que esta edición sea un reto frente a la asistencia e implantación del Festival". Destacó que cinco de las nueve compañías van a actuar dos días porque la gente necesita a veces orientarse por las críticas y los comentarios de los espectadores de cómo es el espectáculo antes de ir y eso sólo se consigue con dos días de actuaciones. Destacó también que por primera vez va a actuar un grupo palentino y que era de esperar que pueda crecer esta participación si hay montajes de interés. Otras notas de interés para este empresario son la preponderancia de autores españoles en esta décima edición y la intención de fomentar la venta de abonos, que suponen una rebaja sustancial de los precios y que ofrecen dos posibilidades: un abono total para las 9 compañías al precio de 3.000 pesetas y un medio abono para cinco funciones, a elegir, a 2.200 pesetas. En cuanto a precios de entradas sueltas dijo que se mantienen a 500 pesetas las de las representaciones en el Auditorio Cajapalencia, las del Teatro Ortega serán a 700 pesetas porque las actuaciones allí se incrementan al tener que alquilar la sala. Por otra parte las dos patrocinadas por la Junta de Castilla y León los días 18 y 26 costarán a 350 pesetas y también tendrán este precio las de Eslabón.

Representantes del Ayuntamiento y «La Frasca» FOTO LUIS

Del presupuesto dijo que se eleva a 7.837.000 pesetas, de las que 5,5 millones aporta a fondo perdido el Ayuntamiento, 784.000 pesetas la Junta y 1.553.000 asume de riesgo financiero "Zero-La Frasca". Si hubiera superávit sobre ese riesgo financiero, el 70 por ciento sería para el Ayuntamiento y el 30 por ciento para la empresa. Al presupuesto hay que sumar unos gastos variables en función del taquillaje.

En la ronda de preguntas se plantearon cuestiones como la existencia de un hilo conductor del Festival, que este año no existe a no ser que por hilo conductor se considere una presencia mayoritaria de autores españoles. En cuanto al hecho de poner en manos de una empresa privada la gestión del Festival, los responsables municipales manifestaron que se trata de ofrecer una muestra digna del teatro actual, con calidad, buen asesoramiento y una garantía técnica, cosa que esta empresa ofrece y además a un costo menor para el Ayuntamiento que gestionándolo directamente. Añadieron que las empresas privadas de salas teatrales nunca han querido entrar a colaborar porque los circuitos de festivales no son rentables para ellas. Se dijo también que la programación de este año puede llegar a un público mayoritario ya que no hay espectáculos de nuevas tendencias.

Las compañías y espectáculos del 10º Festival son estos: los días 15 y 16 actuará en el Ortega "Teatro de la Plaza" con "Ay,-Carmela" de Sanchís Sinisterra. El día 17 lo hará en el Ortega "Pentación S.A." y Centro Dramático de Extremadura con "Miles Gloriosus" de Plauto en adaptación de Alonso de Santos. En el Auditorio Cajapalencia actuarán "Teatro del Sur" con "El Adefesio" de Alberti el día 18; "Producciones Marginales" con "Squahs" de Ernesto Caballero los días 20 y 21; "Eslabón" con "Oscuro vuelo compartido" de Jorge Díaz el día 22; "Teatro Guirigai" con "La Parranda" de Blanco-Amor los días 23 y 24; "Conde Gatón" con "Alicia a través del espejo" de Lewis Carroll el día 26; Uroc Teatro con "La Mujer Burbuja" de P.Martínez y J.Margallo los días 28 y 29 y Teatro de la Ribera de Zaragoza con "El círculo de tiza" de Bertold Brecht el 30 de septiembre y el 1 de octubre.

SUCESOS LOCALES

ATROPELLO

A las cinco de la tarde de ayer, la niña de 12 años Gloria María Egea fue atropellada en la Avenida de Valladolid por el turismo Opel Corsa P-8566-D, conducido por José Luis Valverde Merino. La niña sufrió lesiones graves, por lo que fue trasladada al Hospital General Río Carrión.

ROBOS

En las oficinas del club de montaña Fuentes Carrionas de nuestra ciudad, sitas en la calle Colón, personas desconocidas forzaron la cerradura de la puerta de entrada y penetraron en el interior, apoderándose de 4.000 pesetas en metálico.

–0–

En un establecimiento de la Plaza Mayor, tras romper el cristal del escaparate se apoderan de prendas y artículos deportivos por un valor de 22.000 pesetas. Los ladrones causaron daños valorados en 43.0'00 pesetas.

–0–

Una vecina de nuestra ciudad denunció en Comisaría el hurto de su cartera con 500 pesetas y documentación personal. El hecho ocurrió en el Paseo del Salón.

SUCESOS EN LOS PUEBLOS

ACCIDENTES

A la una y media de la tarde de ayer se produjo un accidente de circulación en el término municipal de Husillos, al colisionar el Seat 131 P-3078-C, conducido por Jesús Mancho Novellán, de 30 años, con la motocicleta M-2717-BU conducida por Carlos Martínez Hilario, de 22 años. El conductor del vehículo resultó ileso mientras que el de la motocicleta sufrió heridas de gravedad, y el ocupante de la misma, José Antonio Bonito Martín resultó herido grave.

–0–

En el kilómetro 87,200 de la Nacional 620, se produjo un accidente al salirse de la calzada y volcar el turismo Peugeot 309 M-2712-JY. Su conductor, Tomás Gandía Agra, de 28 años, resultó leve.

FELICES FIESTAS LES DESEA

CALZADOS CASTILLA

El primer Hiper de Palencia,
vendiendo a auténticos precios de fábrica.
Visite nuestra exposición de la nueva campaña
otoño-invierno

Y GRAN SURTIDO EN ZAPATO COLEGIAL

CALZADOS CASTILLA

General Franco, 7 PALENCIA

FERIAS Y FIESTAS DE S. ANTOLIN-89
SABADO, 9 Septiembre 1989
HORA: 11,30 Noche
PABELLON MUNICIPAL DE DEPORTES
GRAN ACTUACION

MARTES Y TRECE

Entradas a la venta en la taquilla de la plaza Mayor, y 2 horas antes del espectáculo en el Pabellón Municipal de Deportes.

M.C.D.2022

62 dibujos a plumilla de nuestros templos

«Románico Palentino», un bello libro del pintor Angel Cuesta

Los textos son de Rafael Martínez

Ya está en la calle el libro "Románico Palentino", una bella edición que reune 62 dibujos a plumilla de templos de la provincia, realizados por el pintor Angel Cuesta Calvo (Palencia, 1930) con presentación y pequeños textos ilustrativos de Rafael Martínez. Lo ha editado Valentín Merino con una gran sobriedad en la presentación y una limpia distribución de dibujo y texto, cuya maqueta es del propio Cuesta. El pintor ha dedicado este libro "A mi familia y la tierra que me vio nacer, Castilla".

Rafael Martínez dice en la presentación que el paso de la Historia ha dejado en nuestra provincia su huella en muchos aspectos, pero fundamentalmente en su riqueza artística: pinturas, esculturas, rejas, orfebrería y sobre todo templos, "auténticos museos que el viajero encuentra jalonando su camino por doquiera que se adentre en nuestro territorio". Destaca después que es el Arte Románico, con su gran densidad monumental y restos conservados, el que define nuestro patrimonio. Respecto a los dibujos del libro, manifiesta Rafael Martínez que ofrecen perspectivas a veces menos conocidas de lo principal de nuestra arquitectura románica, perspectivas tamizadas por la creación artística actual. Desde Aguilar de Campoo hasta Zorita del Páramo, los monumentos de la provincia se van distribuyendo por el orden alfabético de los pueblos donde están enclavados: Aguilar, Amusco, Barrio de Santa María, Becerril del Carpio, Carrión de los Condes, Cillamayor, Corvio, Dehesa de Espinosilla, Dehesa de Tablares, Foldada, Frómista, Grijota, Hijosa de Boedo, Husillos, Lomilla de Aguilar, Manquillos, Matalbaniega, Moarves de Ojeda, Montoto de Ojeda, Nogales de Pisuerga, Olmos de Ojeda, Palencia capital, Páramo de Boedo, Paredes de Nava,, Perazancas, Pisón de Castrejón, Población de Campos, Quintanilla de la Berzosa, Renedo de la Inera, Ribas de Campos, Salcedillo, Salinas de Pisuerga, S.Salvador de Cantamuda, Santa María de Mave, Santibáñez de Ecla, Támara, Torquemada, Torremormojón, Valdegama, Valdespina, Vallespinoso, **Valoria del** Alcor, Vega de Bur, **Villabermudo**, Villaconancio, **Villamuriel**, Villanueva de la **Torre, Villavega** de Aguilar y Zorita. De algunos pueblos hay más de un templo y de otros distintas perspectivas de su iglesia o ermita.

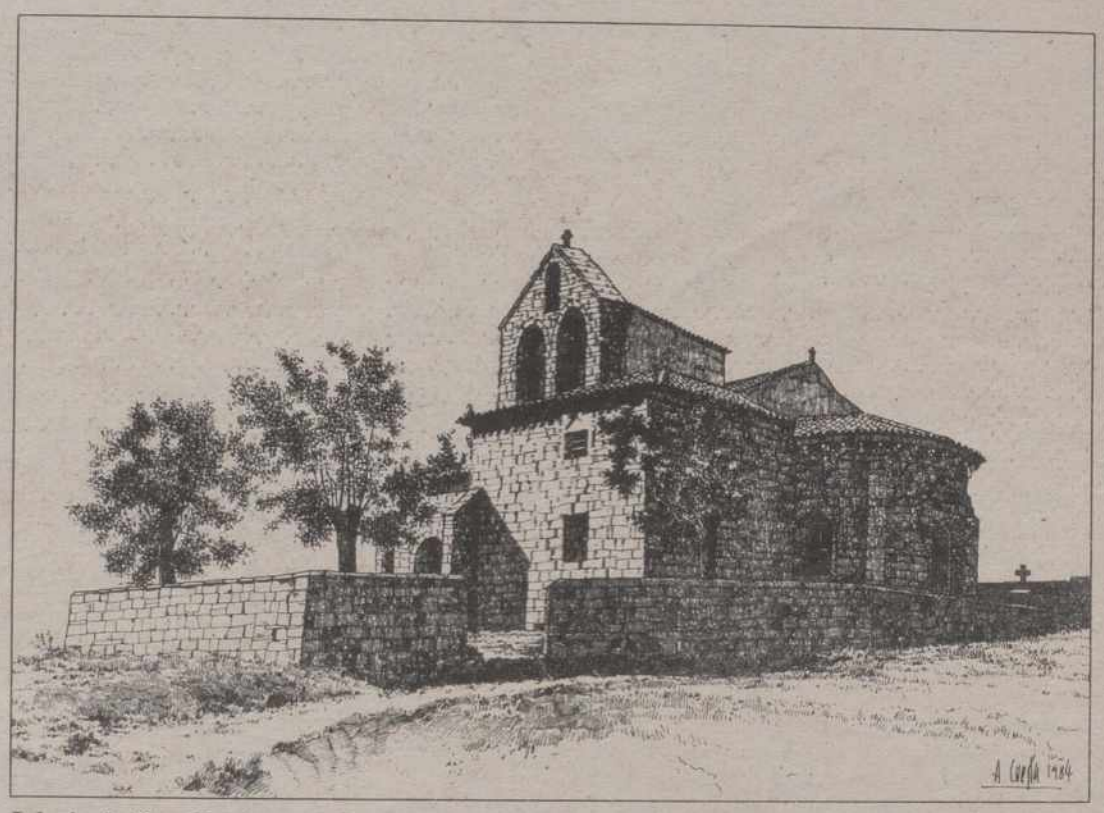

Iglesia de San Esteban, en Lomilla de Aguilar

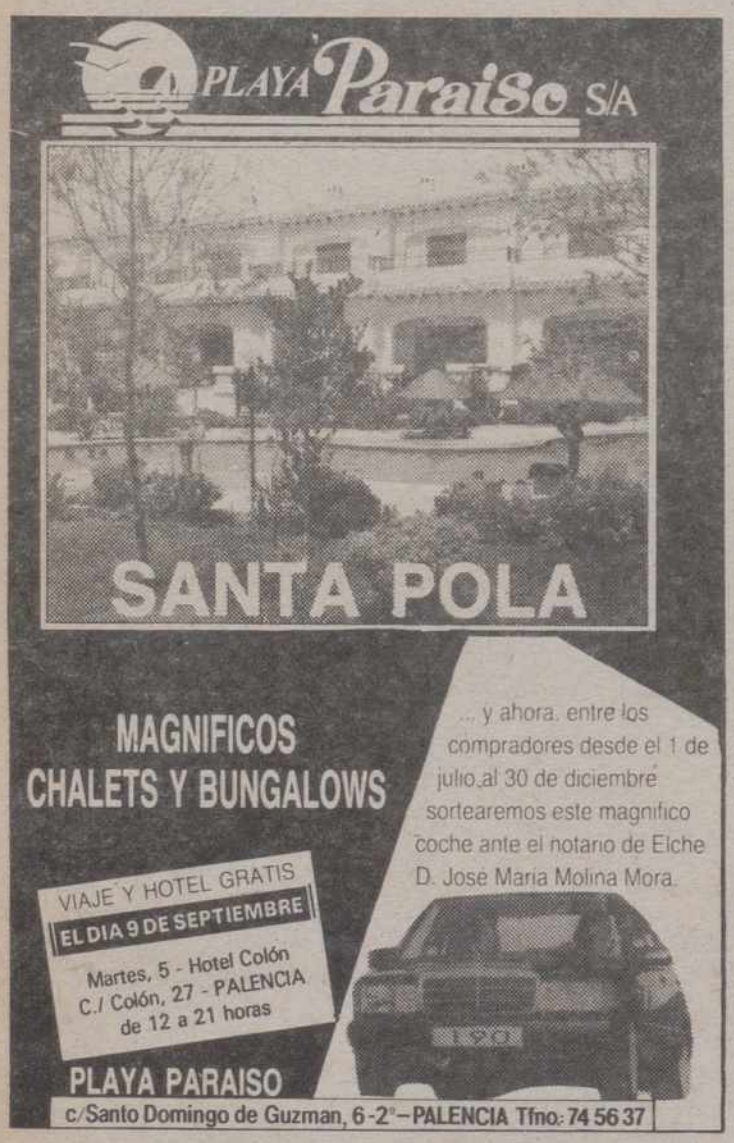

DIA DEL COMERCIO E INDUSTRIA

CAMARA OFICIAL DE COMERCIO E INDUSTRIA

8 DE SEPTIEMBRE - 10 NOCHE

PREMIOS CAMARA 1989

MEDALLA DE ORO

Cerámica San Antolín
(Sección Industria)

Hotel Europa Centro
(Sección Comercio)

MEDALLA DE PLATA

Panificadora «La Flor, SA.»
(Sección Industria)

Comercial de Luis Estaca
(Sección Comercio)

MEDALLA DE BRONCE

Marlo
(Sección Industria)

La Orquidea
(Sección Comercio)

ACTOS

Cena Homenaje a las empresas galardonadas

Entrega de premios

Fiesta final amenizada por la prestigiosa Orquesta

«CARAVAN»

LUGAR

HOTEL EUROPA CENTRO
(Castillo de Magaz)

Las tarjetas de asistencia y reserva de mesas en las oficinas de la CAMARA DE COMERCIO.
Plaza Pio XII, 7
Teléfonos: 72 95 98
72 74 66

M.C.D.2022

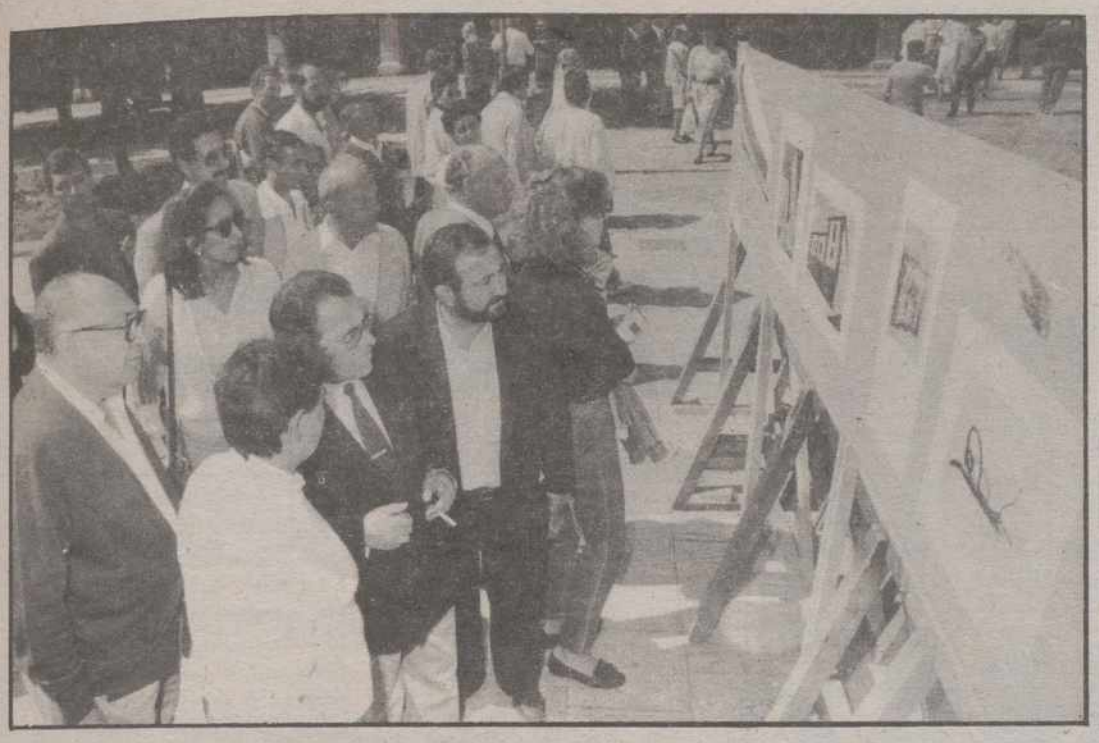

Escuela-Taller de la Catedral.- En la foto vamos al alcalde y al concejal de Cultura con la directora de la Escuela-Taller durante la inauguración de la exposición fotográfica sobre los trabajos de este centro. (Foto LUIS)

FOTO LUIS

Felicitación.- El equipo de tiro de la Policía Municipal de Palencia, compuesto por Felipe López, Santiago Mencia y Luis Mariano San Millán recibieron ayer la felicitación del alcalde, Antonio Encina, por ese tercer puesto por equipos conseguido el domingo en el polígono "Bocachica", en la modalidad de pistola de precisión-grueso calibre, en el campeonato de Castilla y León. Los policías entregaron el trofeo conseguido al alcalde, quien a su vez les obsequió con una cerámica para sus vitrinas.

Para esta noche

Programación de TV-Palencia

23,00 h: CARTA DE AJUSTE

24,00 h: PRESENTACION

VIDEO-CLIP

DOCUMENTAL: sobre alcoholismo

ENTREVISTA: Roque Nieto Peña

RETRANSMISION FINAL TORNEO 88 (URSS-Yugoslavia)

FESTEJOS DE MAÑANA

DESPEDIDA

Aquí no hay playa.- Esto fue una de las cosas que repitieron sin cesar durante su actuación de anoche en el Pabellón Municipal "The Refrescos", conjunto que con esa canción ha conseguido uno de los éxitos del verano.

Junta de Castilla y León

Consejería de Fomento
Servicio Territorial
PALENCIA

RESOLUCION: De 1 de septiembre de 1989, del Servicio Terrritorial de Fomento de Palencia, por la que se convoca a los titulares de bienes y servicios afectados, previsto en el art.º 52 de la Ley de Expropiación Forzosa, y se señala fecha para el levantamiento de las actas previas a la ocupación, con motivo de las obras: "Mejora de plataforma de la C.C-624 de Cervera de Pisuerga a C.N-120, P.K. 27,500 al 36,144. Tramo: La Puebla de Valdavia-Valderrábano. Clave: 2.1.P-8.

Por Resolución de 24 de Septiembre de 1988, de la Consejería de Fomento, se ordenó iniciar el expediente de Expropiación forzosa, necesario para la ocupación de las fincas afectadas por las obras anteriormente citadas.

La Junta de Castilla y León, por Decreto 248/1988 de 22 de Diciembre, acordó declarar de urgencia la ocupación de bienes y derechos afectados por dichas obras, a efectos de lo previsto en el art.º 52 de la Ley de Expropiación Forzosa.

Por Resolución de la Dirección General de Carreteras, de 23 de Septiembre de 1988, fué aprobado el correspondiente Proyecto. Las mencionadas obras se encuentran incluidas en el Programa de Obras a realizar den 1989, con lo que llevan implícita la declaración de utilidad pública y necesidad de ocupación, de conformidad con los artículos 10 y 17 de la Ley de Expropiación Forzosa.

En su virtud, y en cumplimiento de lo dispuesto en el artículo 52 de la Ley de Expropiación Forzosa de 16 de Diciembre de 1954, y concordantes del Reglamento para su aplicación este Servicio Territorial, en uso de las facultades que le confiere el artículo 98 de la mencionada ley, ha resuelto convocar a los titulares de bienes y derechos afectados que figuran en la relación adjunta y expuesta en el tablón de anuncios del Ayuntamiento de Valderrábano y Buenavista de Valdavia respectivamente y de este Servicio Territorial, a los efectos previstos en el mencionado artículo 52, y señalar fecha, lugar y hora que a continuación se citan, para proceder al levantamiento de las Actas Previas a la Ocupación, sin perjuicio de trasladarse al lugar de las fincas si se considera necesario. El presente señalamiento será notificado individualmente por correo certificado y acuse de recibo a los interesados afectados.

A dicho acto, deberán acudir los titulares afectados personalmente o bien representados por persona debidamente autorizada para actuar en su nombre, aportando los documentos acreditativos de su titularidad, y el último recibo de la contribución que corresponda al bien afectado, pudiéndose acompañar a su consta, si lo estima oportuno, de sus Peritos y/o un Notario.

Asimismo, y en cumplimiento de los establecido en el art.º 26 del Reglamento de la Ley de Expropiación Forzosa, se abre información pública durante un plazo de QUINCE (15) DIAS o en todo caso, hasta el momento de levantamiento de las Actas Previas, a fin de que los interesados, así como las personas que siendo titulares de algún derecho o interés económico directo, sobre los bienes afectados, se hayan podido omitir en la relación anexa, puedan formular por escrito ante este Servicio Territorial las alegaciones que estimen oportunas, a los sólos efectos de subsanar posibles errores padecidos al relacionar los bienes afectados por la expropiación.

RELACION DE BIENES Y DERECHOS AFECTADOS

Lugar: Ayuntamiento de Valderrábano
Hora: 10,30 horas
Día: 18 / octubre / 1989

Lugar: Ayuntamiento de Buenavista de Valdavia
Hora: 10,30 horas
Día: 19 / octubre / 1989

FINCA Nº	PROPIETARIOS	SUPERFICIE M.²
1	Desconocido	440
2	Hermanos Castrillo Fernández	720
3	D. Isaías Martín Fernando	200
4	D.ña Manuela Barrio Fuente	1.370
5	D. Pedro Campo Diez	1,300
6	D. Silvano Collantes Fernández	4.120
7	D.ña Carmen Pérez Pérez	2.960
8	Hermanos Báscones Merino	910
9	D. Pedro Campo Diez	6.500
10	D. Pedro Campo Diez	400
11	D. Pedro Campo Diez	300
12	Estado-IRYDA	820
13	Ayuntamiento de Valderrábano	1.430
14	D. Hilario Mazuecos Merino	2.360
15	Hermanos Fernández Santos	2.360
	TOTAL...	30.980

Palencia, 1 de Septiembre de 1989
EL JEFE DEL SERVICIO TERRITORIAL
Fdo.: Antonio-J. ALONSO BURGOS

M.C.D.2022

Sobre el panorama cultural de Palencia

Algunas precisiones

A lo largo del verano han aparecido en los medios de comunicación una serie de artículos más o menos tendenciosos sobre el panorama cultural de Castilla y León en general, y sobre Palencia en particular. Siempre he dudado si es bueno o malo contestar a estos artículos o a sus autores, para quienes, generalmente, el interés cultural de la provincia dura menos que una nube de verano.

Después de 21 años, primero en el Museo Arqueológico y después en el Departamento de Cultura de la Diputación, no ha pasado un solo verano en el que no haya tenido visitas de palentinos que al pasar unas vacaciones en su pueblo, ha "descubierto" algo que pueda excavarse, restaurarse o investigarse. Con estos, afortunadamente, puedo explicarles parte de nuestro trabajo en la faceta que a ellos les interesa y lo normal es que reconozcan su desconocimiento en lo que se ha hecho o se está haciendo por parte de la Diputación. Pero estas explicaciones no llegan a todo el mundo, por eso creo que sí es bueno que los que nos dedicamos por vocación y profesión a la cultura salgamos también en los medios de comunicación a informar a los palentinos sobre nuestro trabajo, que no es objeto de improvisación y desconocimiento de la realidad de nuestra provincia, sino consecuencia de un programa serio basado en unos conocimientos univesitarios y de la realidad provincial.

No quiero, además, que se nos eche la culpa de la falta de una adecuada información y no hacer difusión de ellos por cuantos medios tengamos a nuestro alcance.

En esas visitas veraniegas, suele ya ofender la forma de iniciar la conversación: "Vd. no sabrá si hay algo publicado sobre..." La educación y la experiencia de que en la pregunta no hay mala intención me impide contestar con un "perdón, el que no lo sabe es Vd., yo sí porque entre otras cosas en mi obligación". Esta frase u otra semejante resume lo que en el fondo quieren decir todos estos artículos que esporádicamente han aparecido este verano. En ellos hay dos temas en los que se han incidido de una manera especial y que yo quiero puntualizar. En primer lugar se dice "la falta de iniciativa de por parte de los responsables de cultura". Está claro que en esta frase cuenta mucho la ignorancia y esto es grave cuando con ellos se ataca directamente a personas e Instituciones. Miren, que quede una cosa muy clara; imaginación y programación a los que tenemos responsabilidades culturales, nos sobran, y nunca tendríamos dinero suficiente para acometer nuestro plan de trabajo. Falta imaginación y sobre todo ganas de trabajar seriamente a los espontáneos que durante la noche sueñan con hacer tal o cual actividad y por la mañana va a la Diputación u otro organismo para que lo pague. Esto es muy fácil. Lo difícil es realizarlo y para realizarlo directamente con cualquier organismo oficial hay, que yo sepa, fundamentalmente dos soluciones: estudiar una carrera, hacer unas oposiciones y ocupar una plaza en alguno de los Departamentos de Cultura, o presentarse a unas elecciones y ganarlas. Con esto, entro en el segundo tema que me interesa: Criticar sistemáticamente la política cultural de las Institutciones. Cualquiera que esté al frente de un organismo, yo creo que cuente con que siempre habrá un sector que no esté de acuerdo con sus forma de entender la cultura, que no tiene porque ser la oposición política. De hecho en la Diputación de Palencia sobran ejemplos en los que toda la Corporación ha apoyado inciativas culturales. Que exista esta crítica es bueno y normal, porque la crítica si está bien hecha y fundamentada, es constructiva. Todo el mundo sabe que quien hace la crítica sin más e indistintamente, sencillamente hace el ridículo. Ahora bien, culpar a las autoridades de que sus ilusiones no se realizan, es, en principio y entre otras causas, una autodefensa de su incapacidad. Quiero precisar que en muchas ocasiones se ha colaborado con inciativas particulares o de ciertos colectivos desde la propia Diputación. También es cierto que en el 95% de las veces estas actividades son de menor entidad que las programadas por la propia Diputación. Puedo enumerarlas e indicar su origen, pero están en la mente de todos y sobre todo en las de los que nos las propusieron.

Monumento a Berruguete

A todos nos gustaría, si tuviéramos preparación para ello, diseñar una estructura de ciudad ideal, con sus edificios restaurados, en un entorno adecuado y donde los monumentos a sus hijos ilustres estarían perfectamente situados. Pero esto es imposible en nuestras ciudades. Debemos asumir nuestra ciudad y nuestra provincia tal y como son, con su historia, su arte, sus calles y sus plazas, hechos a lo largo de muchos años y con los que se ha ido enriqueciendo nuestra historia. No se si es o no el momento adecuado para erigir un munumento a Victorio Macho. Lo importante es hacer cosas, porque aun no haciéndose este monumento ahora, que seguro que con el tiempo se hará, se están creando bases para otras inciativas y nadie duda de que hay inquietudes y ambiente cultural. El monumento a Berruguete, que precisamente hizo Victorio Macho tardó muchos años en materializarse, desde que en 1913 se levantaron las primeras voces para erigir un monumento al insigne escultor paredeño, hasta su ejecución definitiva en 1963 fecha en la que se inauguró en la plaza Mayor. Y gusta o no a la gente, está ahí. Es probable que alguien por que no le agrade demasiado haya pensado que tampoco entoces fue el momento ideal para hacerle, sencillmente por eso. Sin embargo, a pesar de no ser la mejor obra de Macho es una obra muy digna de estar en el lugar que se encuentra.

Finalmente quiero decir que no siempre la cultura es un acto espectacular o brillante, pero que en ambos casos lo importante es hacerlo con la seriedad y honestidad necesarias aun cuando el éxito se vea a veces a largo plazo. Por eso en días sucesivos y para que nadie desconozca la realidad de lo que al menos en el Organismo Provincial se está realizando, me propongo informar a cuantos lectores estén interesados, sobre nuestro programa y sobre las actuaciones que a corto o largo plazo se están realizando, agradeciendo siempre la atención y buena acogida que nos dispensan.

M.ª Valentina Calleja
Directora del Departamento de Cultura de la Diputación Provincial

Sobre la operación realizada a un paciente sin su consentimiento

El director provincial del INSALUD estima que aún no puede decirse que hubo error de diagnóstico

En el DIARIO PALENTINO de ayer lunes 4 de septiembre, se publica una información firmada por Mariano Valero referente a la intervención efectuada a un paciente en el Hospital "Río Carrión" de nuestra ciudad.

En el titular que encabeza la información se emiten juicios de valor al afirmar: "Le abrieron y le cerraron porque se equivocaron en el diagnóstico", con lo que se da por sentado que ha habido un error diagnóstico. Ello se contradice con el contenido del artículo, en el que se explica que lo que se practicó fue precisamente una laparotomía exploratoria, es decir, con fines diagnósticos.

Entiendo que no se pueden hacer afirmaciones como la del titular sobre un asunto que, al parecer, esté en manos de la justicia, hasta tanto ésta se pronuncie, ya que con ello se pone en tela de juicio el buen hacer de personas e instituciones que prestan un servicio imprescindible a la sociedad, de cuya confianza deben gozar hasta tanto se demuestren que no son acreedores de ella.

Por ello le agradeceré la inserción de la presente en el Diario que Vd. dirige, y como rectificación al titular de la información citada.

Pedro Azaola
Director Provincial
del INSALUD

I concurso nacional infantil de cuentos sobre tráfico

BASES

1.ª Podrán participar todos los niños menores de 15 años.

2.ª Los cuentos deberán ser originales; versarán sobre algún tema relacionado con el tráfico (normas, itinerario casa-colegio, señales, prevención de accidentes, etcétera) y tendrán como uno de sus personajes a la ardilla empleada por la Dirección General de Tráfico en sus campañas divulgativas. Asimismo, podrán acompañarse de uno o varios dibujos.

3.ª Los cuentos podrán ser realizados por uno o varios autores, coordinados o no por un adulto: padre, profesor, educador, monitor, etcétera.

4.ª Cada partticipante o coparticipante posdrá enviar tantos cuentos como desee, bien independientes entre sí, bien formando una historia o cómic. En la portada de los mismos deberán constar, muy claros, los datos del niño/s y del adulto/s.

5.ª Se establecen las siguientes categorías, de acuerdo con la edad de los concursantes:

– I categoría: Hasta 5 años.
– II categoría: 6 a 7 años.
– III categoría: 8, 9 y 10 años.
– IV categoría: 11 y 12 años.
–V categoría: 13 y 14 años.

6.ª Los premios que se otorgarán para cada categoría serán los siguientes:

– 1.º premio: Una bicicleta para cada uno de los firmantes del trabajo.

– Accésit: Un radio-cassette para cada uno de los firmantes del trabajo.

– * Entre todos los concursantes presentados se sortearán también juegos o material sobre Educación Vial.

7.ª El plazo de presentación queda abierto desde la fecha de esta convocatoria hasta el 1 de octubre de este año.

Durante este plazo se podrán enviar los originales a la Jeafatura de Tráfico de la provincia del concursante o a la revista Tráfico : calle Josefa Valcárcel, 28. 28027 Madrid.

8.ª El jurado estará compuesto por personalidades en el campo de la educación, la Cultura y Tráfico.

9.ª El fallo del jurado será inapelable, publicándose en la revista Tráfico, en el número de enero de 1990, donde se iniciará la fecha de entrega de los premios.

10.ª Los cuentos presentados quedarán en posesión de la Dirección Generral de Tráfico para lo que estime oportuno: investigaciones, publicaciones, etcétera.

11.ª No se mantendrá correspondencia sobre los originales enviados.

12.ª El hecho de concursar implica la aceptación, por el concursante, de las normas establecidas.

M.C.D.2022

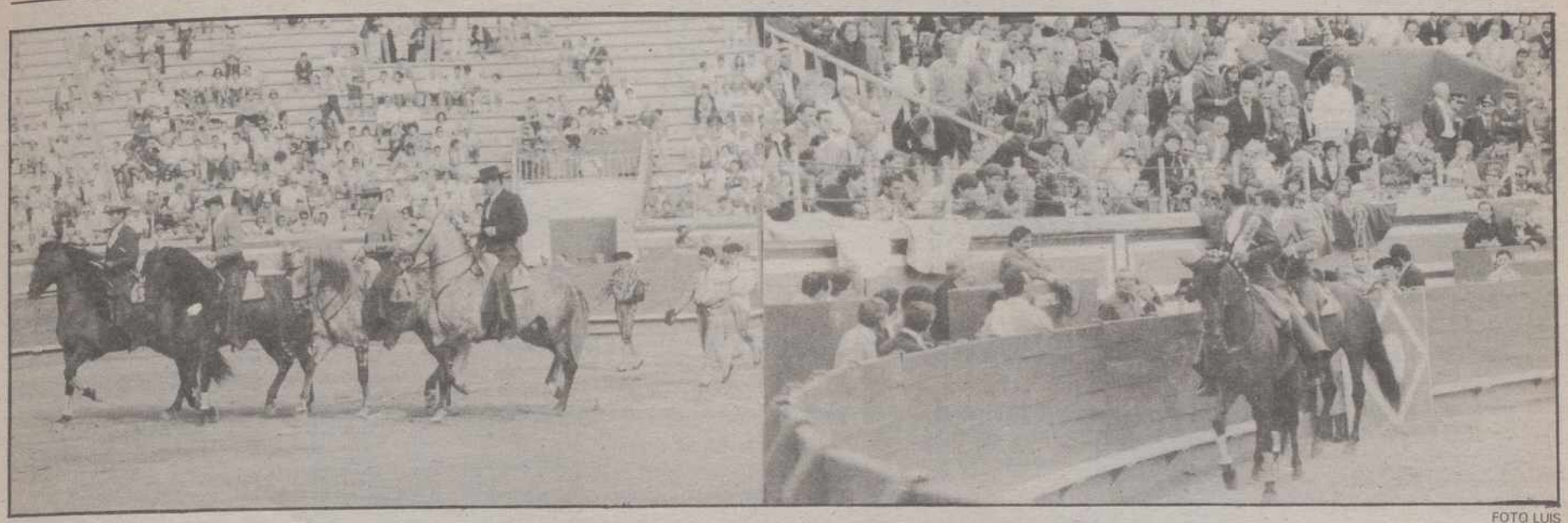

FOTO LUIS

Cuarta corrida de abono de San Antolín-89

Entusiasmó Ginés Cartagena, que cortó tres orejas

José María

Lunes 4 de septiembre. Cuarta corrida de abono de la feria taurina San Antolín-89. Arte del rejoneo. Seis novillos-toros de Tomás Prieto de la Cal, de Huelva, que dieron buen juego. Tarde fresca, fría al final, pese al sol, fuerte viento. Floja entrada. Poco más de un tercio de plaza.

Manuel Vidrié, oreja.

Curro Bedoya, oreja.

Joaquín Buendía, silencio.

Ginés Cartagena, 2 orejas.

Por colleras, Vidrié y Buendía, ovación y saludos. Bedoya y Cartagena, una oreja.

-O-

Ha sido la feria del viento, un tanto inusual en los sanantolines, que comenzó con un tiempo inseguro, de cielo entoldado y menos calor de lo deseado, después del agobio de los meses anteriores y que finalizó con los cielos claros y temperatura francamente fría, arreciando un molesto viento, que sopló, aunque algo menos fuerte, todas las tardes.

Sin duda la inseguridad meteorológica y el "fresquecillo", han restado espectadores cada tarde. En la última, la de rejones, es para mí siempre una duda la fuerza que pueda tener como cartel taurino, por estos lares. El frío y las circunstancias previas que han rodeado al espectáculo de esta tarde que cierra el abono, impiden sacar unas consecuencias muy concluyentes. Se rumoreó desde hace tiempo que no se celebraba como consecuencia de la peste equina y en la víspera se ha llegado a anunciar que había sido suspendida, al ser rechazados los toros. Por fin se comunica oficialmente que el ganado a lidiar, eran novillo toros y no toros como se anunciaba en los carteles y que existía el derecho a la devolución del dinero de las localidades, y devoluciones hubo, pero el espectáculo se celebró con "la aclaración" y el único cambio de Curro Bedoya sustituyendo a Antonio Ignacio Vargas, que tiene sus caballos inmovilizados en Bilbao, en cuarentena, por la peste equina. Demasiadas circunstancias ajenas a unas premisas claras, como decimos, para emitir un juicio concluyente sobre la disyuntiva del aficionado de rejones, no; rejones sí. Lo que parece claro es que una gran mayoría de los que acuden a estos espectáculos, dentro de la minoritaria concurrencia, no es habitual de las corridas generales, por la forma de comportarse en las distintas suertes de la lidia y en los reacciones ante lo que podíamos llamar ritos normales de la Fiesta. Y si esto es así, hay una consecuencia lógica para "sacar fuera del abono" al espectáculo de los caballos, aunque no sé si esta lógica entra dentro de los cálculos -muy respetables– de la gestión comercial de una empresa que es privada y que sin herir otros, defiende legítimamente sus propios intereses, sobre todo cuando el "negocio taurino"– como puede deducirse año tras año, no parece muy boyante, desgraciadamente en nuestra plaza.

Pero vayamos al toro. La tarde de rejones constituyó un espectáculo espléndido y el público, que se cansó de aplaudir toda la tarde -larga y fría tarde-, salió entusiasmado de la plaza. Contento, sin excepciones, como hay que volver... ¡de los toros!, lo que no sucedió en anteriores tardes.

Los novillos-toros, de los que no se anunció el peso, de Prieto de la Cal, dieron un juego excelente. Bien presentados, acudieron con prontitud al encelamiento de los caballos, se prestaron al éxito de los rejoneadores y en las veces que fueron "tocados" por los auxiliares de a pie, metieron la cabeza, con auténtica nobleza y casta a los capotes. Blandeó algo el castaño lidiado en cuarto lugar, pero tuvieron fuerza todos los restantes.

El éxito de la tarde, apoteósico, fue para Ginés Cartagena que sorprendió a todos con la espectacularidad de su monta y la facilidad para clavar, desde las más inverosímiles posturas, arponcillos, banderillas y rejones. Cortó las dos orejas en el cuarto novillo y obtuvo otra en el sexto con Curro Bedoya en colleras.

Lo cierto es que los cuatro estuvieron brillantes y "medidos" en su actuación y que sólo la suerte en la colocación del rejón de muerte diferenció los trofeos entre ellos, excepción hecha del alicantino Cartagena, quien, de momento, supera en espectacularidad todo lo visto hasta ahora en una plaza, aunque para los puristas pueda quedar la duda si algunas montas, cabalgaduras, suertes y posturas no están más cerca del "far-west", que de lo que ha sido hasta ahora el arte del rejoneo. Pero ahí está, y el espectáculo que ofrece entusiasma y hasta apasiona. Y esto es quizás necesario, por ir contra rutina y atrayente para los no habituales.

Dicho queda. Los rejones pusieron, al final. el buen sabor de boca, como un caramelo, hasta para los menos partidarios, de una feria taurina, que poco brillo ha tenido.

La guinda de los caballeros rejoneadores, ha sido algo más que el adorno de un insípido pastel.

Manuel Vidrié

FOTO LUIS

Curro Bedoya

FOTO LUIS

Joaquín Buendía

FOTO LUIS

Ginés Cartagena

FOTO LUIS

M.C.D.2022

RECUERDOS VIEJOS

- Menores desaparecidos de Grijota y Villoldo
- Tres proyectos interesantes para Palencia
- Razones de la suspensión de dos festejos
- Un muerto y tres heridos en accidente

HACE 100 AÑOS
(5 de septiembre de 1889)

Una de las cosas que más llamaba la atención por aquellas fechas era la instalación de luz eléctrica montada por los Hijos de Ortiz en su antigua y acreditada fábrica de chocolates "La Antolina". Había colocado la primera máquina dinamo eléctrica, aparato aún poco conocido.

La Inspección de Vigilancia dio parte al Juzgado de que una vecina de la Ronda de San Lázaro había ocasionado lesiones en la cabeza y en le vientre a su convecina en el transcurso de una pelea.

La Administración de Contribuciones prevenía a los Ayuntamientos que la entrega de los fondos que tenían recaudados debían verificarla en la sucursal palentina del Banco de España antes del 13 de septiembre, si querían evitar las consecuencias que podría acarrear su morosidad.

Pasó a disposición judicial una mujer que había sustraido a otra 18 reales del bolsillo.

En el Instituto de Segunda Enseñanza estaba vacante la plaza de profesor auxiliar de la Sección de Ciencias, dotada con una gratificación anual de 1.000 pesetas.

Del pueblo de Grijota había desaparecido un jovencito de 15 años y de Villoldo uno de 18 años. Las autoridades encargaban la busca y captura de ambos, reclamados por sus respectivas familias.

HACE 75 AÑOS
(5 de septiembre de 1914)

El pastor de Herrera de Valdecañas fue detenido por la Guardia Civil como autor del hurto de una oveja a un vecino del citado pueblo.

Un hombre había sido timado en las inmediaciones de la estación de los ferrocarriles secundarios. Por el procedimiento del "portugués" le sacaron nada menos que 150 pesetas. La víctima puso el hecho en conocimiento de la policía que pronto consiguió detener a un sujeto, al que el timado reconoció como el que le había acompañado hasta la estación.

Los senadores y diputados a Cortes por Palencia, el presidente y vicepresidente de la Diputación, el alcalde y los ingenieros de Obras Públicas se reunieron en el despacho del gobernador civil, aprovechando que estaba en Palencia Abilio Calderón. Este les habló de la fundación de un Museo Provincial, para lo que iba a solicitar del Gobierno la donación de algún cuadro que sirviera de base a esa iniciativa. También expuso la idea de establecer en Palencia una Escuela de Maestros y la de organizar junto con la Diputación de Valladolid la inauguración de las obras de los pantanos de Alba y Entrepeñas para convertir el Canal de Castilla en canal de riegos.

Los reunidos acogieron con verdadero entusiasmo los tres proyectos, ofreciéndose a apoyarlos y a colaborar en la medida de lo posible desde sus respectivos cargos.

En el Gobierno Civil se habían expedido durante el mes de agosto 241 licencias de caza, 15 de uso de armas y 8 de galgos.

HACE 50 AÑOS
(5 de septiembre de 1939)

La Alcaldía daba cuenta al vecindario de las causas que habían motivado la suspensión de algunos de los festejos anunciados. En el caso de los fuegos artificiales fue la carencia de algunas materias primas para confeccionarlos lo que hizo imposible el festejo y en cuanto al festival folklórico, éste no pudo celebrarse porque en muchos pueblos no habían terminado aún las faenas cerealistas de verano y no pudieron enviar grupos nutridos de danzas.

La noche anterior se había celebrado con gran animación la verbena del Mercado Viejo. A la entrada de la Plaza de España se había levanrtado un artístico arco con dos figuras alusivas a la industria y a la agricultura. Toda la explanada se veía profusamente iluminada y llena de banderitas de colores y junto al templete de la música se veía una falla representando un horno sencillo. Las autoridades y el jurado calificador de las verbenas visitaron la zona y fueron obsequiados con galletas, pastas y limonada. Después amenizó la verbena la Banda de Música hasta altas horas de la madrugada.

Senén Salvador, renombrado cazador de Vega de Doña Olimpa, consiguió cazar a uno de los jabalíes que venían molestando y atemorizando al vecindario y ocasionando daños en fincas y sembrados, especialmente en los garbanzales próximos al monte.

HACE 25 AÑOS
(5 de septiembre de 1964)

Un chaval de 14 años se sentó en el pescante de uno de los "tiovivos" de la feria para disfrutar gratis de la atracción y cuando más tranquilo estaba uno de los empleados del carrusel le golpeó con la mano y el chico cayó al suelo. Se produjo contusiones en la cara y conmoción cerebral de pronóstico reservado.

Dos camiones colisionaron frontalmente en la carretera de Magaz, a la altura del Sanatorio Psiquiátrico de San Luis, resultando muerto el conductor de uno de ellos, dos de los ocupantes heridos de gravedad y un tercero con lesiones de poca importancia.

Dentro de los actos del II aniversario fundacional del Círculo Mercantil se había celebrado una merienda-cena en agasajo a veinte ancianos del Asilo y una interesante velada de exaltación de Palencia y de Castilla, con entrevistas y actuaciones musicales y folklóricas.

Cuando un vecino de Palencia se entretenía en el real de la feria le desapareció la cartera en la que guardaba documentos, 800 pesetas y una entrada para la corrida de toros del domingo 6 de septiembre.

cafés TARRERO

Les desea Felices Fiestas y les ofrece el Programa de Festejos

Martes, 5

18,00 h.-En la Plaza de Toros: espectáculo cómico-taurino "Toronto y los enanos forcados".

18,30 h.-En el Parque del Salón: Festival infantil "Don Quijote de la Mancha".

21,30 h.-En la caseta municipal, actuación del humorista Oscar.

22,00 h.-En la explanada del Salón: Toro de fuego.

23,00 h.-En el Parque del Salón: verbena popular, amenizada por la orquesta "Zarza".

1,00 h.-En la caseta municipal, actuación del humorista Oscar.

Miércoles, 6

11,00 h.-Pasacalles: gigantones y cabezudos acompañados de dulzaineros.

12,00 h.-En el barrio Ave María y Cristo del Otero: tragaldabas.

13,00 h. -Concierto de la Banda Municipal en la Plaza Mayor

17,00 h.-En el complejo polideportivo municipal de Eras de Santa Marina XVI campeonato nacional de tenis "San Antolín". Eliminatorias.

18,30 h.-En el parque del Salón: Festival infantil "Muñecos caja sorpresas".

21,30 h.-En la caseta municipal "Fiesta Castellana".

22,00 h.-En la explanada del Salón Toro de fuego.

23,00 h.-En el parque del Salón, verbena popular, amenizada por la Orquesta "Calle Mayor".

1,00 h.-En la caseta municipal "Fiesta Castellana".

Jueves, 7

11,00 h.-Pasacalles: Gigantones y cabezudos acompañados de dulzaineros.

12,00 h.-En el barrio de Santiago: Tragaldabas.

13,00 h. -Concierto de la Banda Municipal en la Plaza Mayor

17,00 h.-En el nuevo recinto ferial: Día del Niño, hasta las 22,00 horas.

17,45 h.-En el complejo polideportivo municipal de Eras de Santa marina: XVI campeonato nacional de tenis "San Antolín". Eliminatorias.

21,00 h.-En la caseta municipal actuación del grupo flamenco.

22,00 h.-En la explanada del Salón toro de fuego.

23,00 h.-En el auditorio del Salón, actuación de "Los llegales".

24,00 h.-En el parque del Salón: verbena popular, amenizada por la Orquesta "Odesa".

1,00 h.-En la caseta municipal: actuación del grupo flamenco.

M.C.D.2022

BALTANAS: Fiestas Patronales de Nuestra Señora de Revilla

Programa de Festejos

Miércoles, día 6

A las 21,30 horas: Inauguración de las fiesdtas, con disparo de cohetes, bombas y alegres pasacalles.

A las 22,30 h.: Gran desfile de carrozas, presentadas por cada uno de los barrios y Escuela Taller de la localidad, a concurso, iniciándose en el Parque de "La Carolina" y siguiendo el recorrido habitual hasta la Plaza de Abilio Calderón (Escorraladas) donde quedarán instaladas. Precedidas de Monorettes, acompañadas de la Banda de Música de "La Cruz Roja".

A las 23,30 h.: En la Plaza de España se desarrollarán los siguientes actos:

–Presentación oficial de las damas representantes de cada barrio: "El arrabal" D.ª Lourdes Fombellida Cabezudo. "La Plaza y Castillo" D.ª Yolanda Aguado. "Fuentepino" D.ª Ainhoa Izaola Ibáñez.

–Pregón de las fiestas a cargo de D.ª Milagros Cantera Peral.

–Saludo de la Sra. alcaldesa.

–Gran gala homenaje a las damas.

A las 24,30 h.: Gran verbena popular en la plaza, amenizada por el conjunto musical "Triángulo".

Jueves, día 7

A las 10 h.: Torneo de baloncesto.

a las 12 h.: En la Plaza de España, juegos infantiles, organizados por el Ayuntamiento con la colaboración de la Asociación Cultural "ELDANA".

A las 18 h.: Actuación infantil a cargo del Teatro de Calle "Gasteiz" con la obra "Espumate", en la Plaza de España.

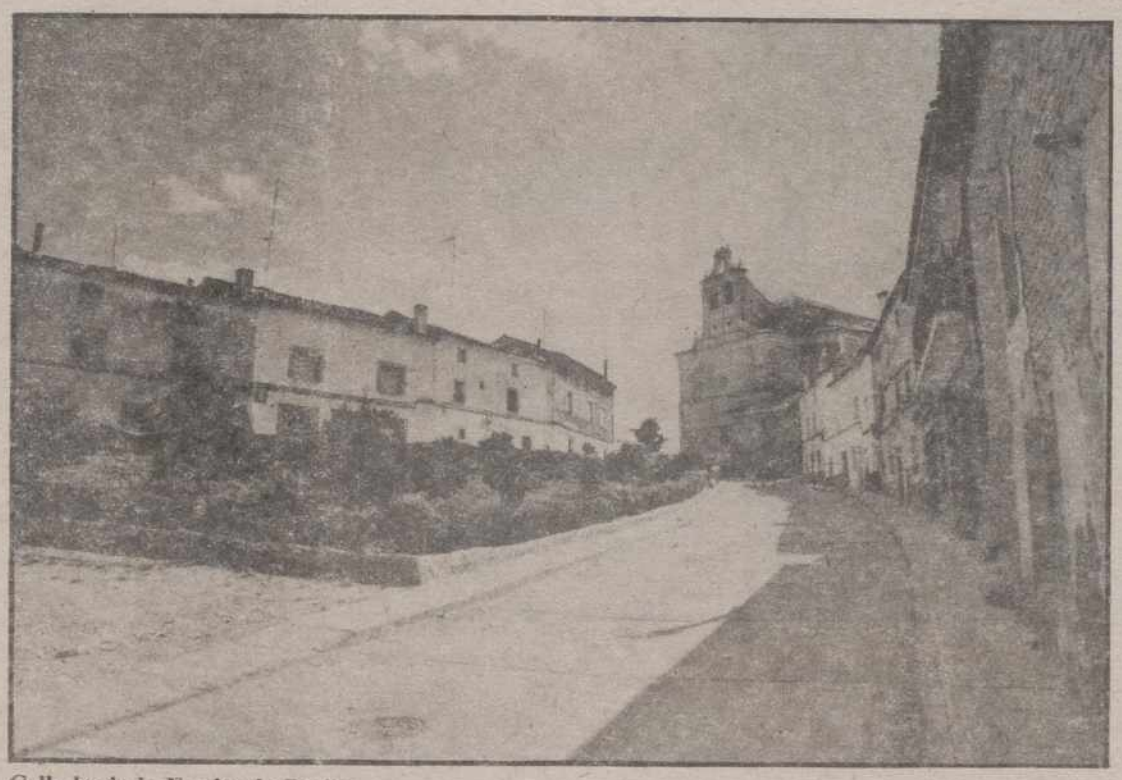

Calle hacia la Ermita de Revilla.

A las 20 h.: Homenaje a nuestros mayores con la actuación de la Rondalla "Pulso y Púa" de Palencia, patrocinada por la Caja de Ahorros de Palencia.

A las 22 h.: En la Plaza Gran Verbena Popular, que se prolongará hasta altas horas de la madrugada.

Viernes, día 8

(Festividad de Nuestra Señora de Revilla)

A las 10 h.: Dianas y pasacalles, a cargo de "Los Dulzaineros de Campos".

A las 12,45 h.: Traslado procesional desde la iglesia parroquial de San Millán, hasta la ermita de Ntra. Sra. de Revilla, con asistencia de autoridades y corporación municipal.

A las 18 h.: Gran festival folk, con la actuación de:

–Grupo de danzas de Cabezón de Pisuerga.

–Grupo de danzas "La Cobata" de Baltanás.

–Grupo "Montaraces y Charros", patrocinado por la Caja de Ahorros de Salamanca.

A las 22,30 h.: Gran verbena popular, en la plaza a cargo de la orquesta "Sona".

Sábado, día 9

A las 11 h.: En el campo municipal "Los Merenderos", importante concurso de juegos populares y autóctonos (morrillo, petanca, etc.) para los aficionados de la localidad.

A las 17,30 h.: En la plaza de toros, gran festival taurino. Desde la plaza de toros y por las distintas calles y plazas, gran desfile de peñas y charangas.

A las 22 h.: En la plaza, bailes públicos a cargo de la orquesta "Darcos", hasta altas horas de la madrugada.

Domingo, día 10

A las 11 h.: Tirada al plato local, en el lugar de costumbre, organizada por la Asociación de Cazadores Baltanasiegos.

A las 12 h.: Final del campeonato de futbito, en la pista polideportiva municipal de Fuentepino, organizado por la Escuela Taller de la localidad.

A las 17,30 h.: En la plaza de toros, instalada por la peña Taurina "El Sexto Toro", se celebrará un gran festival taurino, cuyo detalle se encontrará en programas de mano. A continuación, una vez finalizado el festival taurino, desfile de las peñas y charangas por las calles de la localidad.

A las 22 h.: En la Plaza, gran verbena popular, a cargo de la orquesta "Darcos".

A las 24 h.: Quema de una colección de fuegos artificiales, en el parque infantil de "La Carolina".

A las 24,30 h.: Gran verbena fin de fiesta, con la orquesta "Darcos".

FEPAMETAL

PALENTINO:

Cualquier mendigo infantil que encuentres en la calle, es un niño sin escolarizar. Denunciarlo es tu obligación.

Además de facilitarle un futuro habrás hecho algo por Palencia y Castilla.

ES UN CONSEJO DE **FEPAMETAL**
(Federación Palentina de Empresarios del Metal)

La ermita de Nuestra Señora de Revilla, en Baltanás.

M.C.D.2022

BALTANAS EN LA HISTORIA

Venta y recuperación de la jurisdicción de la villa

Hospital de Santo Tomás.

Juan Manuel Monge

Los pueblos en un momento de su historia deciden sacudirse la siempre incómoda tutela del amo. Corría el año del Señor de 1.543 cuando el Príncipe D. Felipe vende la Villa de Baltanás en nombre del Emperador, su padre, a D. Pedro de Zúñiga, más tarde nombrador Marqués de Aguilafuente con su Jurisdicción, señorío, vasallaje, rentas, pechos, derechos, castillo, cercas y demás regalías. No sucede pues hasta el año 1728 no pueden los vecinos ir al tanteo de Alcabalas y señorío y éste es el documento que ante el Notario D. Antonio García deciden iniciar los trámites y siendo así escribe:

"Sepan cuantos esta carta de poder y lo demás en ella contenido, viesen como nos, el Consejo, justicia y Regimiento de esta Villa de Baltanás y demás vecinos particulares que se juntaron al son de campana tañida como ha sido y es costumbre, en la Sala de la Cruz, sita en esta Villa para tratar y conferir las cosas tocantes al servicio de Dios nuestro Señor y utilidad de esta Villa y su común, especial y señaladamente los señores D. Francisco de Salas Bernabé y Juan Calvo Caballero, Alcaldes ordinarios por ambos estados, Francisco de la Cantera Nieto, Regidor D. Félix Rodríguez y Mateo Miranda Puertas, procuradores síndicos, Generales y todos oficiales de justicia legítimo al Gobierno de esta Villa". (Siguen todos los presentes que suman doscientos setenta y seis vecinos del pueblo).

Continúa el Escribano: "Confesamos ser la mayor y más sana parte de los que el presente componen dicha villa. El presente Escribano dafé. Y por los ausentes, enfermos impedidos, nos, los dichos otorgantes, prestamos voz y caución en bastante forma de derecho de que estarán y pasarán por todo lo que esta escritura de poder irá declarada expresa obligación que para ello hacemos de nuestras personas y bienes y de los propios rentas de esta Villa y así todos juntos juntamente y demás común a voz de uno y cada uno de por sí todos juntos juntamente por nos mismos y en nombre de esta Villa y su común otorgamos y concedemos que damos nuestro poder a los señores licenciados D. Manuel de Salas, D. Bentura Vicario, D. Bentura del Pozo Presbíteros y beneficiados de esta Villa D. Feliciano Pedrosa, D. Fernando Aguado, Francisco Ruizfernández, D. Manuel Martínez, vecinos de esta Villa, D. Fernando Delgado, vecinos de Mahamuz para que en nuestro nombre ante Magestad que Dios guarde y señores de su Real y Supremo Consejo de Hacienda y demás Tribunales donde convenga y pidan y se opongan a la para y tanteo de los derechos de Alcábalas, Tercias Reales, Jurisdicción, Señorío, Vasallaje, Mesa Maestral Martiniegas, Portazgo, Penas de Cámara de Calumnia, Escribanías y Alguacilazgo, sitio del Castillo, cercas y murallas de la Villa y demás derechos y Regalías Jurisdiccionales que en ella y sus términos y despoblados tiene y está gozando y poseyendo el Excmo. Sr. Marqués de Aguilafuente D. Valerio de Zúñiga, sin reservar cosa alguna de todo aquello que gozae y fuese tanteable". (Siguen unas fórmulas protocolarias y al final dice: "Lo firmamos en la Villa de Baltanás ante el Escribano Carlos Antonio García a once de mayo de mil setecientos veintiocho siendo testigos Miguel de la Cantera, José Núñez, Francisco Diago vecinos de esta Villa y los otorgantes a quienes yo el escribano doy fe y lo firmo con los que supieron 7 y los que no, lo hizo un testigo". Siguiendo unas 250 firmas.

Como dije al principio, todo pleito se sabe cuando empieza pero nunca cuando va a terminar; éste dura sin ninguna solución hasta 1733, la Villa lo promueve de nuevo en 1779 y el Supremo Consejo de Castilla estima que había lugar y tanteo y previo depósito en la Depositaría General de San Pablo de Valladolid de 161.586 Reales y 14 Maravedís (en moneda de oro y plata de esta época), en el año 1781 expira el derecho del Marqués sobre la Villa.

En estos momentos podemos calcular (un poco a la baja) que el Real de aquella época podía ser unas mil pesetas en ésta.

.....

NOTA: Documento localizado en el AHP leg: 11378.

FOTO-COLOR
OLEA
Coulouniex Chamiers, 15
VENTA DE BAÑOS

Testamento de D. Manuel de la Cantera, siglo XVIII

Para adornos y rezos en Nuestra Señora de Revilla

Juan Manuel Monge

Cuando celebramos el Año Mariano con actos diversos, no dejo de pensar que a lo largo de la Historia de los pueblos, el festejar a La Virgen –Su Virgen– era lo más importante del año, daba igual lo lejos que se encontraran, pues su recuerdo, oraciones y en muchos casos su dinero eran para festejar a su Patrona. Y este es el año de D. Manuel de la Cantera que a la hora de su muerte deja en testamento una parte importante de su herencia para adorno y rezos de Nuestra Señora de Revilla.

Don Manuel de la Cantera nacido en Baltanás el 25 de abril de 1702, hijo de D. Antolín de la Cantera y Doña María Espina (Libro V, página 269v), sobrino del Ilustrísimo Señor Obispo de Sigüenza D. José García, posiblemente estudiante y licenciado, llegó a Chantre de la Catedral de Sigüenza y en ese cargo hace testamento el 1 de septiembre de 1756, muriendo poco después.

El 22 de junio de 1557 se reúnen en la Villa de Baltanás las Autoridades, Notario y Clérigos par conocer las disposiciones testamentarias y como apoderado de ellas asiste D. Juan Calvo de la Cantera, Presbítero y Arcipreste de Zifuentes, y les comunica las siguientes disposiciones testamentarias de su tío D. Manuel:

"Es mi voluntad se haga una memoria perpetua de nueve misas cantadas en las nueve festividades de nuestra Señora en la Parroquia de esta Villa consignando mil ducados Vellón de capital, para sus réditos, frutos o rentas que de ellos o de su empleo produjesen se combiertan en la satisfación de la limosna de dichas misas. En este momento los asistentes hacen presente al Notario haber recibido de D. Juan los once mil reales en monedas de oro y plata. Es mi voluntad dar 600 Ducados para confeccionar dos retablos colaterales al de Nuestra Señora de Revilla y que los presida San Miguel y Santa Gertrudis. (En esta fecha ya están realizados los Altares por lo que los presentes deciden emplearlo en la construcción del Altar Mayor, poniendo en ellos a los citados Santos). Es mi voluntad se entregue para su adorno y veneración a Nuestra Señora de Revilla un Lignum Crucis con su adorno de plata y cristal de roca con ocho diamantes y cuatro esmeraldas y que era la Cruz Pectoral del Ilmo. Sr. Obispo de Sigüenza Fray José García. (Los presentes deciden que debe estar en la Custodia de la Capilla Mayor de Revilla".

En los libros de Fábrica de San Millán he encontrado en uno de sus asientos la factura final del Altar Mayor de Nuestra Señora de Revilla y por tener cierta relación, la transcribo aquí:

"Recibí yo el infrascrito maestro escultor del Sr. Juan Francisco Miguel de Ruizfernández y de D. Tomás Diago, el último tercio del retablo de Nuestra Señora de Revilla que he fabricado que son 5.000 Ducados de los cuales 4.106 Ducados se sacaron de los archivos de la Iglesia de San Millán y hasta lo demás lo dio Juan de Ruizfernández mayordomo interino en el pasado año 1777 de suerte que de la fábrica se han sacado en todo 4.106 Ducados según he visto, entrando en esta cantidad los 600 Ducados que dejó D. Manuel de la Cantera, y más recibí 186 Ducados por razón de gratificación, en conformidad que siendo 300 Ducados los que deben dar a orden del Prelado por gajes, por esto había que rebajar de la mitad de trazas y jornales 114 Ducados, del último tercio se rebajan de los 300 Ducados por lo que vengo a recibir 5.186 Ducados y quedo pagado enteramente el importe de dicho retablo y demás diligencias anexas y para que conste lo firmo en Valtanás a 5 de marzo de 1778. Firmado. Thomas Prieto."

Sólo me queda decir que un Ducado equivale a 11 Reales y el Real de aquella época supondría (por lo bajo) unas 1.000 pesetas de ahora.

PISOS
Calle TENIENTE VELASCO
en construcción de Lujo
– Pisos de 4 dormitorios, salón comedor, cocina, 2 baños, trastero y plaza garaje.
– Apartamentos de 2 dormitorios, salón, baño, cocina, trastero y plaza garaje.
Información y venta:
CONSTRUCCIONES SALVADOR
Calle Balmes, nº 12 – Tfnos. 720892
720286
PALENCIA

M.C.D.2022

Historia de la Cilla de Baltanás y el reparto de los diezmos

Juan Manuel Monge

Por los pueblos y villas de nuestra Castilla a menudo nos encontramos con casas arruinadas y mudas en su desgraciada vejez, pero si nos asomamos por cualquier rincón de su historia nos encontramos con un movimiento inusual a su alrededor, y esto es lo que pasa con la CILLA de Baltanás, hoy silenciosa y arruinada y ayer bulliciosa y altanera, pues era el lugar donde todo el pueblo y sus alrededores tenían que depositar la décima parte de todo lo que producían, (algo parecido a la Delegación de Hacienda y su declaración de la Renta).

No conocemos cuándo se construyó, pues sus propietarios (la iglesia), habla de tiempo inmemorial, aunque la época que más obras y reparaciones tiene la fábrica de la iglesia es la de 1771 a 1795, y lo que sí sabemos es que parte de la actividad del pueblo giraba a su alrededor. En los libros de fábrica hay varios apuntes de su conservación, pero es en su parte final y de su distribución de lo que queremos hablar.

El Ayuntamiento de 1386, en cumplimiento de lo acordado por la Junta Diocesana de Palencia, comunica lo siguiente:

En la cilla Común, después de sacar los Cogedores del Diezmo un celemín por carga de todo lo que se recolectaba, cinco cargas de Morcajo y tres de cebada para los colectores y Eclesiásticos, y una de Morcajo, otra de cebada y otra de centeno para el Sacristán de la parroquia, entra a deducir la Real Hacienda su noveno.

El resto se reparte de la forma siguiente: Se hacen tres tercios, el primero lo lleva el Excmo. Sr. Duque de Abrantes y la iglesia de esta villa, el primero por dos tercios y la segunda por un tercio.

El segundo se reparte entre el Cabildo de la ciudad de Palencia y el Colegio Seminario de S. José, llevándose el primero veintiuna partes y media y el segundo trece y media, haciendo el total de este tercio treinta y cinco partes.

El tercer tercio es para el Cura y beneficiados de esta Villa, haciéndose siete partes y media.

No se sabe bien por qué en la desamortización este edificio y los lugares no entran en el invierno, pero por la Ley de 1-5-1855 suprimiendo los diezmos, los inmuebles dejan de tener su uso por lo que el Párroco don Francisco Luena se dirige al Sr. Obispo Ilsmo. Sr. don Gerónimo Fernández Andrés para que, como representante del Clero en la provincia, pida al representante del Estado y acogiéndose al artículo sexto del convenio entre su SS. Pio Nono y su Majestad doña Isabel II para destinarlo a casa Rectoral; siendo así el administrador del Estado cursa orden al Sr. Alcalde Constitucional de la Villa don Juan del Campo Gómez para que entregue las llaves al señor cura párroco, como así se hace el 18 de agosto de 1864, por lo que un real decreto de 11-11-1864 en su artículo 13 da poder para inscribirlo en el Registro de la Propiedad a nombre de la Iglesia Parroquial de San Millán.

Poco después el 30 de octubre de 1865 don Antonio Cepeda Gutiérrez (Maestro Atarife) visita las dependencias, hacen las medidas oportunas y lo tasan en doce mil reales la Cilla y en ocho mil los lagares y no encontrándolo útil para acondicionarlo como Residencia parroquial deciden sacarlos a subasta pública y en segunda convocatoria el 13-11-1865 en el Atrio de San Millán, estando presentes don Francisco Lueña, párroco de esta Villa, don Cesáreo Alonso, párroco de Antigüedad, y el notario don Benito Villafruela, es comprada la Cilla en 12.000 Reales por don Guillermo García Gutiérrez, a título de ceder como así sucede, pues la escritura se la hace a don Tomás Solórzano en la misma cantidad, sucediéndole en la propiedad doña Plácida (su hija) y a esta su sobrina doña Carmen y vendida por ésta a don Mariano Calleja Palomo, destinándola para almacén de lanas, estando en esta actividad hasta 1960 y hoy muda presencia al lado de San Millán.

Para su mejor comprensión diré que:

Una carga equivale a 220,8 hgs.
Una fanega, 52,35 kgs.
Un celemín, 4,600 kgs.
El Real de Vellón igual a 34 Maravedies.
Un maravedi igual a 25 cntmos. de peseta.

Maestro Alarife = Maestro albañil.

EN NUESTRO PERIODICO

Sábados
Páginas especiales de EL CAMPO

Lunes
DEPORTES

De lunes a viernes
LA BOLSA AL DIA

VILLASARRACINO

Fiestas Patronales de La Virgen de la Asunción

Los días 6, 7, 8, 9, 10, Villasarracino celebrará sus fiestas patronales en honor a la Virgen de la Asunción.

El programa de fiestas será:

DIA 6

18,30: Concurso de postres.

22,30: Cena sarracena.

00,00: Verbena a cargo del grupo "Turbo Rosa María".

03,30: Chocolatada.

DIA 7

12,00: Concurso de pala en el Frontón.

13,30: Juegos infantiles (ltanda).

18,00: Campeonato de ping-pomg.

22,00: Verbena amenizada grupo "Cerco".

00,00: Bingo.

03,00: Chocolatada.

DIA 8

12,30: Misa.

13,30: Concueso de macetas.

18,30: Sogatira entre peñas.

19,30: Final de fútbito.

22,00: Verbena a cargo del grupo "Cerco".

00,00: Bingo.

03,30: Chocolatada para todos.

05,00: Kaimada.

DIA 9

13,00: V Milla Urbana.

17,00: Tiro al plato organizado por la asociación de cazadores de Villasarracino "el caballo".

17,30: Juegos infantiles (2.ª tanda).

20,00: Actuación grupo folklórico "Valdesarce" de Torquemada.

22,00: Verbena y gran concurso de disfraces.

03,30: Chocolatada con bizcochos.

05,00: Carrera de ranas.

DIA 10

12,30: Santa Misa.

13,30: Desfile de carrozas.

17,00: Carrera de galgios.

18,00: Fútbol Villasarracino-C. F. Boadilla.

22,00: Ultima verbena, en ella se cantará la salve en honor a Nuestra Señora.

01,00: Despedida de las fiestas con fuegos artificiales.

M.C.D.2022

AMPUDIA: Fiestas Patronales de Nuestra Señora de Alconada

LAS FIESTAS

Los dulzaineros Agustín y Elías abren la procesión de la Virgen de Alconada

En los días que preceden al 8 de septiembre se celebra en el templo parroquial la novena en honor de la Virgen de Alconada, acudiendo los ampudianos en masa. La predicación corre a cargo de un sacerdote de Palencia.

El pregón de fiestas. De gran importancia por su contenido literario y poético en torno al pueblo y sus gentes. Tiene lugar en la sala de Cultura asistiendo un público selecto que valora mucho este tiempo de manifestación. Parece ser que los jóvenes empiezan a interesarse por este acto.

La romería al Santuario de la Virgen de Alconada. Acuden a ella no solo los ampudianos, sino multitud de peregrinos de toda la comarca. Es amocionante. Más de medio centenar vienen desde sus pueblos caminando y a las siete de la mañana ya están en la pradera esperando poder ver a la Virgen. Salieron de sus hogares a las dos de la madrugada. Nuestra Señora a quienes ellos proclaman Estrella de Campos, les ilumina y sonríe.

Las dianas y pasacalles interpretadas por Agustín y Elías de Castro, que son primos, y rondan ya los ochenta años. La dulzaina tiene más de tres décadas, siendo la caja más jovencita. Bien por sus instrumentos predilectos. Los dos personajes muy populares en Ampudia.

Las vaquillas. De gran interés para los aficionados, que no entienden una fiesta sin ellas. Participación juvenil y deseos incontrolados de los niños deslizándose hasta el ruedo. Una pequeña plaza de tientas rodeada por remolques que colocan los labradores, acoge al público para mejor contemplar el espectáculo.

Las verbenas populares. De gran aceptación por chicos y grandes. No obstante, en momentos concretos existe cierta dispersión, dividiéndose el personal entre los que siguen a una charanga que de forma particular contratan y los que encierran y languidecen en la discoteca. Los que más disfrutan de los bailes al aire libre son los adultos, adolescentes y niños.

Las peñas juveniles e infantiles. No tienen arraigo ni identidad propia. Se cambia de peña o de nombre cada año, si así parece. Funcionan sólo en las fiestas patronales.

Santa Misa en recuerdo de los difuntos. La asistencia es grande percibiéndose la ausencia de los jóvenes. Dos o tres participan en este importante momento.

Exposición de pintura, fotografía o manualidades. Tiene lugar en el salón del Ayuntamiento. Gran éxito y visitantes de todas las clases y edades. Este año se presentan los trabajos realizados por las amas de casa en favor de "Manos Unidas".

Las competiciones deportivas. Destaca el tiro al plato con mayoría de espectadores adultos. El resto de las actividades son muy bien acogidas por los más jóvenes, siendo la participación alta.

Concursos de repostería y platos culinarios. Escasa participación, aumentando levemente cada año.

Jornada dedicada a los niños. Ingenuidad, fantasía, colorido, son las notas características. Todos, todos colaboran y son felices.

Entrega de premios y trofeos. Gratificación a las peñas por igual.

Fiesta del Ofrecimiento. Tiene lugar el domingo siguiente al 8 de septiembre. Lo celebran los pastores ya que según la tradición la Virgen se apareció a un pastor llamado Marcos que vivía en Ampudia, ciego de un ojo quien recobró la vista para que fuese creído. Hay romería al Santuario.

ORACION AL ESPIRITU SANTO

Espíritu Santo: Tú que me aclaras todo, que iluminas todos los caminos para que yo alcance mi ideal. Tú que me das el don divino de perdonar y olvidar el mal que me hacen y que en todos los instantes de mi vida estás conmigo, yo quiero en este corto diálogo agradecerte por todo y confirmar, una vez más que nunca quiero separarme de Tí, por mayor que sea la ilusión material. Deseo estar contigo y todos mis seres queridos en la gracia perpetua. Gracias por tu misericordia para conmigo y los míos. (La persona deberá rezar esta oración tres días seguidos sin decir el pedido, dentro de tres días será alcanzada la gracia por más difícil que sea). (Publicar en cuanto se reciba la gracia). Gracias por los favores recibidos.

P.R.

PROGRAMA DE FESTEJOS

JUEVES, 7

12,00 h. Certamen Infantil de Dibujo al aire libre.

Lugar: Plaza de Fco. Martín Gromaz.

Podrán participar todos los niños que lo deseen.

18,00 h. Santa Misa y Novena a Nuestra Señora la Virgen de Alconada.

19,00 h. Pregón de las Fiestas a cargo de D. Angel Sancho Campo, director del Patrimonio Histórico Artístico.

Actuación del "Coro Láncaster", financiado por la Diputación Provincial.

Posteriormente se inaugurará la Exposición de Trabajos en favor de "Manos Unidas".

21,00 h. En la plaza de D. Francisco Martín Gromaz, Verbena Popular amenizada por el Grupo Musical "Oro Negro".

Quema de una vistosa colección de fuegos de artificio.

VIERNES, 8

10,00 h. Los dulzaineros de la Villa recorrerán calles y Plazas interpretando alegres dianas.

12,00 h. Romería al santuario de la Virgen de Alconada. Celebración de Misa Solemne. Procesión con la Sagrada Imagen en la Pradera y actuación del Grupo de Paloteo y Danza de Ampudia.

17,30 h. En la Plaza Municipal de Tientas, Suelta de vaquillas.

20,30 h. Sesión de Baile amenizada por el Conjunto músico-vocal "Alabastro".

24,30 h. Gran Verbena Popular hasta altas horas de la madrugada, con la Orquesta "Alabastro".

SABADO, 9

10,00 h. Alegres dianas y pasacalles.

11,30 h. Gran Tirada al Plato Local, organizada por la Asociación de Cazadores "Nuestra Señora de Alconada" de Ampudia.

12,00 h. Final del Primer Campeonato de Tanguilla Local.

12,30 h. En el Paseo, Concurso de Tortillas.

Se dará a las tres tortillas con mejor sabor y presentación.

17,30 h. Suelta de Vaquillas para los aficionados en la Plaza Municipal de Tientas.

20,30 h. Sesión de Baile popular en la plaza amenizado por la Orquesta "Sonido".

24,30 h. Gran Verbena Popular en la Plaza amenizada por la Orquesta "Sonido".

DOMINGO, 10

10,00 h. Alegres dianas y pasacalles.

13,00 h. Fiesta dedicada a los niños durante la Jornada.

Actuación del Grupo Infantil "Chipilandia".

16,00 h. Concursos y Cucañas.

Bicilenta-Carrera de sacos-Cross popular-Rotura de Botijos.

18,00 h. Gran Carrera de Burros con disfraces.

Se darán tres premios para los mejores disfraces y para los tres primeros en llegar a la Meta.

Carrera de cintas con caballos.

20,30 h. Verbena Popular Fin de Fiesta amenizada por la Orquesta "Ana y Escolta".

En el descanso se hará entrega de los trofeos y obsequios a los distintos participantes y vendedores de las competiciones celebradas durante las Fiestas.

¡Gran Traca Final de Fiestas!

DOMINGO, 17

FIESTA DEL OFRECIMIENTO

La Cofradía de los Pastores celebran los Actos Religiosos en honor de Nuestra Señora de Alconada.

12,30 h. Romería al Santuario de la Virgen. Celebración de la Santa Misa, Procesión con la Sagrada Imagen y canto de la Salve popular.

17,00 h. Solemnes vísperas en el Templo Parroquial.

M.C.D.2022

El Alcalde, Don Bautista Hernández, hace balance de los últimos logros

Importantes obras de servicios y restauraciones en Ampudia

Ascen del Valle Torre

La celebración de las fiestas patronales es tiempo propicio para hacer balance de los logros obtenidos por los ayuntamientos y sus proyectos de cara a un futuro. De ahí, que hoy volvamos a conversar con el alcalde de Ampudia, Bautista Hernández Contreras, para que nos informe sobre lo último en cuanto a gestión municipal se refiere. La entrevista se desarrollará fuera del recinto del Ayuntamiento, en un lugar entrañable y popular para los ampudianos como es el Paseo de San Martín, pues qué mejor que la calle, el ir y venir de sus gentes para dialogar sobre cuanto nos interesa.

–Háganos un breve balance de las mejoras conseguidas en el pueblo durante el presente año.

–En cuanto a obras se refiere, una fundamental para mí como ha sido el abastecimiento de agua desde el Canal con lo que queda asegurada la prestación de un servicio de primera necesidad. Otra cosa importante ha sido la consecución de diez viviendas para otras tantas familias de la localidad que han visto colmadas sus aspiraciones de tener un hábitat digno. La pavimentación en la calle Duque de Alba y en el pueblo de Valoria del Alcor, eran muy necesarias. El consultorio médico y local adecuado para la asistente social ha quedado muy cómodo y acogedor para todos. Respecto al mantenimiento y conservación del patrimonio histórico artístico quiero destacar la restauración de la Torre de San Miguel, la urbanización del atrio parroquial y el tratamiento y limpieza a fondo de los soportales tan característicos de nuestro pueblo.

–Sr. alcalde, sobre la obra realizada en el atrio parroquial ayer mismo oí comentar a unos turistas, ¡es una maravilla!, y eso es verdad. La única pega está en la desaparición de los árboles de acacias plantados hace años por ampudianos que aún viven y que configuraban esa zona tan especial. Pregunto, ¿era realmente necesario quitarles de en medio?

–Mira, puedo decirte que quien más sufrió por tener que llegar a este extremo fui yo mismo. Hasta que me decidí, tuve que pensarlo mucho. Esos árboles estaban enfermos, algunos carcomidos, aunque aparentemente sus ramas estaban llenas de vida. Por otra parte, teniendo en cuenta los objetivos del proyecto y dada la situación en conjunto de la arboleda, se pensó que era necesario su corte puesto que seguramente habría que hacerlo en un plazo corto de tiempo dada la situación en que estaban. No obstante, hay cantidad de espacio que se va a dedicar a zona verde y este invierno se harán plantaciones para satisfacer los deseos del vecindario y de la propia corporación municipal.

–Veo que esta zona es muy concurrida por el acceso tan próximo a las piscinas municipales, ¿qué puede decirnos de su funcionamiento?

Su apertura se retrasó este año debido al problema del agua. Una vez solucionado puedo decir que el éxito y la aceptación es grande. Quizá ha bajado respecto a años anteriores el número de inscritos en el cursillo de natación por el que exige de fuerza de voluntad, cumplimiento de un horario, disciplina, esfuerzo... Otro aspecto que viene a enriquecer la actividad deportiva es la construcción de una cancha polideportiva y muy pronto, otra de tenis teniendo el proyecto ya aprobado.

–Pasemos a las fiestas, ¿cree el alcalde que el programa de este año es completo y atiende a los distintos sectores de la población?

–Es lo que pretendemos. Hay vaquillas, verbenas, juegos, actuaciones infantiles, etc. Qué duda cabe de que se puede hacer mayor y mejor pero hemos de ser sensatos a la hora de gastar dinero ya que nuestra villa por su arte e historia nos exige invertir mucho en sus monumentos y otras obras para conseguir dos objetivos: conservar nuestro patrimonio y reducir el paro logrando la casi inexistencia del mismo.

–¿Qué puede decirnos del Pregón de Fiestas que tiene lugar el 7 de septiembre?

–Como preludio de las mismas es para mí un acto de gran valor e interés. Profundizas y conoces mejor el lugar en que vives y has nacido. Es un momento bonito que siempre tiene como marco la sala de Cultura y que este año contará con la intervención de don Angel Sancho de grato recuerdo en nuestro pueblo, así como la actuación del Coro Lancáster a quien se le reconoce su valioso hacer. Creo poder afirmar que el capítulo cultural ha estado siempre muy bien atendido por medio de las distintas jornadas culturales, teatro, conferencias, cine, ballet, que culmina con el Festival de Danza y Paloteo de marcado carácter regional y que va ya para la X edición.

–Desde este lugar, cobijados por las frondosas ramas de los chopos se divisa el castillo y la torre esbelta, grandiosa y humilde como siempre, ¿podría decirnos en qué ha consistido su restauración?

–La idea principal ha sido consolidar bien. Se encontraba muy deteriorada en toda la estructura pétrea. Se han rasgado sus ventanales tal como posiblemente fue al construirla, así como la colocación de un nuevo balconcillo en los corredores bajos desgastados por el paso del tiempo. Se sustituyó toda la madera de su interior por zunchos de hierro y cemento en cuatro partes de su recorrido hasta los corredores altos que era la zona en peor estado. Además, se ha construido una escalera de caracol que permite subir hasta arriba pudiendo admirar desde allí una gran panorámica, además de la felicidad para tocar las campanas.

–¿Qué puede decirnos de la Casa de Oficios?

–Finalizada ya su primera etapa de formación y prácticas inician una segunda en la que espero podamos admirar y valorar lo conseguido, viendo como la ermita de la Cruz, donde está ubicada se remodela y adecúa para cumplir los fines propios de la misma –lugar de culto– y satisfacer así a los ampudianos, director, monitores y alumnos que forman dicha Casa de Oficios, esperando hayan sabido sacar fruto de su labor y del dinero invertido, siendo este resultado la base de una prolongación que yo deseo para muchos años.

–Sr. alcalde, si a usted le parece damos por finalizado nuestro diálogo pues ha quedado satisfecha nuestra curiosidad y deseos de información.

–Creo que por esta vez es suficiente, en breve te podremos contar nuevos proyectos importantes para Ampudia y su comarca.

–Muchas gracias y que se hagan realidad.

Desde mi parroquia

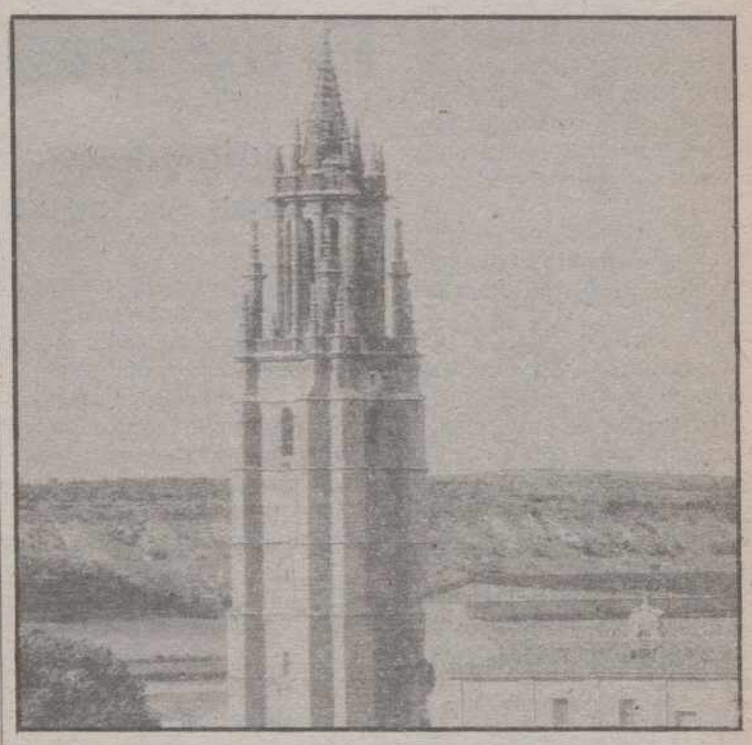

Adelva

Me gusta mi parroquia. Se está bien allí en el silencio que guardan sus muros. Al caer la tarde se restañan las heridas de cada jornada y se coge nuevo aliento para la lucha, una lucha noble contra lo vulgar y lo que es más importante, contra una misma.

En mi parroquia el Día del Señor es celebrado con gran solemnidad. La liturgia se prepara con esmero y se moviliza a jóvenes mayores y niños para que participen activamente en la misa. La Catequesis se imparte desde que los pequeñitos comienzan Preescolar hasta que terminan la E.G.B. Los catequistas acogen a los niños en sus casas una vez por semana. Aún se celebran a lo largo del año doce cofradías con sus vísperas, procesión y novenas. Las campañas humanitarias se llevan a cabo con verdadera ilusión. Cáritas, Domund, Manos Unidas, son épocas propicias para que cada gente tome conciencia de su deber y aporte un dinero sino que se ofrezca a sí misma, (su tiempo, conocimientos, habilidades...) La limpieza y ornamentación del templo es cuidada al máximo pues los detalles son muy importantes. Un templo limpio dice mucho, es una respuesta y testimonio de la fe de cuantos acuden a él. Lo mismo en cuanto se refiere a los ornamentos sagrados. En mi parroquia todo el mundo es importante:Desde el señor que hace sonar la campana, hasta el que limpia en silencio, proclama la Palabra de Dios o canta maravillosamente. Por todo ello, pienso que mi Parroquia está viva, es dinámica y emprendedora.

Existe un grupo numeroso de gente que anima y estimula la vida parroquial. No han sido elegidos ni forman parte de comisión alguna, pero dan mucho fruto. Surgieron espontáneamente como lo hacen las flores multicolores a lo largo del camino y alegran los ojos del caminante aunque al pasar éste no repare en ellas. Esta gente está siempre dispuesta para solucionar cualquier problemilla aliviando así a los demás: la pequeña o fortuita enfermedad que se presenta, la presentación de forma correcta de un documento en tal organismo, el arreglo de papeles para... la oportunidad de un buen consejo, la oración fuerte en las dificultades, la visita a enfermos y personas solas, la ayuda al chaval sobre cualquier materia o trabajo de clase... tantísimas cosas que solo Dios conoce y que van mejorando la vida personal y comunitaria.

No puedo olvidarme del sacerdote, persona fundamental en la Parroquia. Las diferencias normales y puntos de vista son siempre solucionados con grandes dosis de comprensión y humildad pues una parroquia ha de ser por encima de todo lugar de encuentro y de paz. Así, lo difícil no lo es tanto, juntos se camina mejor, dando más y percibiendo de forma mas clara las necesidades ajenas. Hay una espina difícil de arrancar que llena de dolor la vida parroquial: se trata del progresivo alejamiento de los jóvenes sin que existan causas reales para ello. Quizá es más fácil dejarse llevar, echarle la culpa a algo... vivir cómodamente. No obstante, existe un acompañamiento diario y respeto mutuo que abre paso a la esperanza.

Aún queda mucho por lograr, errores que corregir, horizontes que otear pero lo estupendo es comprobar el deseo de consegir lo mejor siendo portadores de lo bueno que cada uno lleva dentro. No, no todo es fácil, aveces rugen tormentas, se acumulan temores, cansancios y dificultades. Cuesta ser bueno de verdad, desde el fondo del corazón sin telarañas que impidan la visión concreta que la realidad de cada día nos ofrece. Lo que si podemos testimoniar y la experiencia lo demuestra es que sin vida de oración, de recepción frecuente de sacramentos, de alegría de ser cristianos, es difícil avanzar en las meta propuesta. Este es nuestro faro y el puerto de salvación.

Pertenecer a una Parroquia es una delicia, una gran suerte. Te aporta cantidad de cosas si tú eres receptiva desde un corazón y una presencia limpia y libre.

En estas fiestas patronales ya tan próximas, no he podido menos de renovar y revitalizar todos estos sentimientos, inquietudes y anhelos. ¡Caminamos!

M.C.D.2022

Centro Cultural Popular Fray Pascual de Ampudia

Sus animadoras, Susi Castrillo y Epi Hernandez, analizan su funcionamiento y sus logros

Ascen del Valle Torres

Al cumplirse los tres años de la existencia del Centro de Cultura Popular "Fray Pascual de Ampudia" en nuestra localidad, nos dirigimos a las animadoras socioculturales del Centro, Susi Castrillo y Epi Hernández para que nos informen detalladamente sobre su funcionamiento.

-¿Qué entendéis por Animación Socio-cultural y en qué consisten los Centros de Cultura Popular?

-La Animación Socio-cultural es un conjunto de métodos activos y técnicas de promoción y desarrollo del hombre en su aspecto social y cultural, que se aplican a partir de los intereses y necesidades sentidas por las propias personas. Los Centros de Cultura son instrumentos que hacen posible esta labor orientada a conseguir un mayor progreso humano.

En Ampudia, concretamente el Centro pone en práctica técnicas destinadas a desarrollar capacidades de expresión, de iniciativa, creatividad, a conseguir la elevación del nivel cultural, la formación de una conciencia crítica y de unas convicciones firmes; se busca la clarificación e interiorización de valores, el conocimiento de sí mismo; se pretende la participación activa en el pueblo, la convivencia de los componentes del grupo, así como a sensibilizar a las personas en cuanto a la situación de su entorno y los grandes problemas del mundo.

-Epi, ¿podrías decirnos cómo ha surgido el proyecto de este Centro en Ampudia?

-A partir de la constitución de los Ayuntamientos democráticos que nos dio la oportunidad a Susi y a mí de entrar a trabajar como concejales de Cultura en el Ayuntamiento de Ampudia durante la primera legislatura, tratamos de organizar la participación de los jóvenes, niños y mayores a través de sus asociaciones, grupos y actividades diversas, pero nos quedaba pendiente la población adulta. Porteriormente nos informamos de lo que eran los Centros de Cultura Popular y la respuesta que podían dar a la situación concreta de la mujer. Recogimos la idea y nos animamos a poner los medios para ser animadoras socioculturales, condición indispensable para abrir un centro de este tipo. Hoy ya no son centros destinados exclusivamente a la mujer sino que su labor va dirigida a toda la población adulta.

-Susi, ¿qué se requiere para ser animadoras socio-culturales?

-En principio se hace un curso por correspondencia mediante una primera fase teórica con materias relativas a métodos de animación, cultura popular, doctrina social, Iglesia de Jesucristo y una segunda fase más práctica en la que se exigen trabajos sobre una crítica muy exhaustiva sobre un libro y una obra de teatro. Esta es la primera etapa. Se sigue una segunda etapa consistente en un curso intensivo en plan de internado de diez días de duración donde se aplican todos los métodos y técnicas posibles y se dan clases teóricas muy participadas sobre cultura y fe y pedagogía de la fe, así como temas de actualidad muy necesarias e interesantes. En una tercera etapa, se estudia la realidad del medio donde se proyecta abrir el Centro de Cultura Popular, estudio crítico de las prácticas que se indican y un trabajo sobre ocho temas de actualidad. También se incluye un cursillo de reciclaje de tres días en internado que se va repitiendo cada año con diferentes contenidos.

-Susi, vosotras, además de animadoras ¿tenéis algún otro estudio o realizáis alguna actividad laboral?

-Sí, Epi es Asistente Social y trabaja en un organismo oficial. Yo soy Ayudante Técnico Sanitario y trabajo en el Servicio de Pediatría del Hospital Río Carrión.

-Volviendo a nuestro tema, la formación de animadores socioculturales ¿quién la promueve?

-La Fundación Cultural Privada de los Centros de Cultura Popular y Promoción de Adultos. Estos Centros son promovidos y animados por la Acción Católica General al servicio de la educación y promoción del adulto de ambientes populares.

-En Ampudia ¿cuándo habéis empezado a trabajar y qué personas van al Centro de Cultura?

-Empezamos en septiembre de 1986. Respecto a las mujeres que acuden, aunque en principio puede ir la que quiere y tiene interés, hemos seleccionado a las madres de familia que tienen hijos en edad escolar y preescolar, ya que el Centro sólo puede contar con un número determinado de personas.

-¿Por qué estas mujeres?

-Porque consideramos que son las que tienen en sus manos la responsabilidad de la educación de sus hijos y el Centro puede ayudarlas en este aspecto.

-¿Crees, Susi, que en Ampudia se ha acogido bien esta iniciativa?

-Ha costado entrar, pero estamos muy satisfechas. Acude un número de 18 o 20 que es un número bastante aceptable teniendo en cuenta las dificultades de este colectivo, por tener muchos niños pequeños.

-¿Qué días funciona el Centro?

-Se abre los jueves de cada semana. Las reuniones vienen a durar unas dos horas.

-¿Con qué locales contáis y quién financia el funcionamiento del Centro?

-Ahora contamos con un local del Ayuntamiento que se utiliza para actividades culturales. En cuanto a su financiación, debido a que hemos estado haciendo prácticas, nos las hemos pagado nosotras mismas. Terminadas dichas prácticas hemos seguido adquiriendo materiales por nuestra cuenta, hasta que se establezca una cuota y se soliciten subvenciones a los organismos.

-¿Contáis con alguna persona que colabore con vosotras?

-En este aspecto, a tí podríamos incluirte como una buena colaboradora. Por otro lado contamos también con la colaboración de personas concretas de Ampudia que han acudido al Centro a explicar un tema determinado por ser ellas más expertas y personas de Palencia capacitadas para exponer aquellas materias de su competencia.

-Epi, cuéntanos un poco las actividades que realizáis en el Centro.

-Hemos empezado por lo más fácil para ellas, con charlas-coloquio, algunas dadas por expertos. Los temas eran de actualidad: consumismo, publicidad, la familia ante el televisor, nutrición, aborto, relación padres-hijos, fe y cultura, etc. En cuanto a métodos activos, hemos hecho análisis de textos de libros, cinefórum, discofórum, teatrofórum, estudio de las secciones de diversos periódicos, análisis de noticias, análisis transacional, varios viajes culturales etc. También han estado implicadas en la Asamblea Sinodal Diocesana y tuvimos que hacer un paréntesis en nuestras actividades y programas.

-¿Cómo preparáis los viajes, por ejemplo?

-Los preparamos previamente en unas reuniones anteriores, poniendo a su disposición, los planos de la provincia, de la ciudad y de los monumentos más importantes. Se estudia el itinerario, los accidentes geográficos, la historia, el arte, las construcciones, las costumbres, etc. Nos cuesta un gran esfuerzo.

-¿Qué proyectos tenéis para el futuro?

-Queremos poner en práctica todos los métodos que conocemos y que son interesantísimos, ofrecer todo lo que es propio de estos centros, tratando de responder a las demandas y expectativas de las personas que acuden a él y que van siendo cada vez más concretas. También queremos entrar en contacto con otros centros, hacer intercambios y realizar alguna actividad en común. Concretamente nos interesaría contactar con un grupo que está surgiendo en Villarramiel así como con Villada donde hay un intento en el mismo sentido, movilizar otros pueblos.

-Algún resultado concreto que hayáis constatado en estos tres años.

-Varios. Se han intensificado las relaciones entre la gente, el nivel de confianza es mayor al conocerse más y mejor. Se han roto muchas barreras, muchos miedos. Se han superado prejuicios. Se toman las actividades de la Parroquia y del pueblo como propias. Están siempre dispuestas con su buen hacer y su gran voluntad a colaborar para que todo marche bien. El ambiente no puede ser más positivo.

Susi y Epi, gracias por vuestra información, me alegro de esos grandes resultados y que se vean cumplidos vuestros proyectos.

Ermita de la Cruz, de Ampudia, rehabilitado por los alumnos de la Casa de Oficios

EDITORIAL PLANETA, S.A.

Estamos en la Feria del Libro de Palencia durante los días 1 al 10 de Septiembre.
Invitamos a los numerosos clientes de esta capital a visitar su Stand.

NOVEDAD: Ciclo de Cultura Musical en
COMPAC-DISC=TOCATA LASER DE OBSEQUIO.
Cierre de campaña en condiciones preferentes para la mejor Enciclopedia Europea:

LAROUSSE DE 22 VOLUMENES, LA QUE AYUDA MAS EN T.V.E. («EL TIEMPO ES ORO»).
NOTA: Presentando este anuncio, recibirá un bonito obsequio personal.

Departamento de Atención al Cliente:
RODRIGUEZ-GATO Y BLANCO-MUÑOZ

M.C.D.2022

«ECOS» DE LA VUELTA CICLISTA A PALENCIA

- *Organización, público y nivel de la carrera, lo mejor*
- *Andrés Escribano, un nefasto presidente del Jurado Técnico*

Andrés Escribano, lo peor de la Vuelta (Foto LUIS)

Carlos M. SANTOYO

La XXIV Vuelta Ciclista a Palencia de Aficionados-Gran Premio Diputación Provincial constituyó un rotundo éxito. Tanto por la excelente organización de la Unión Ciclista Palencia que preside **Santiago Amor** como por la calidad de los corredores participantes y la fenomenal acogida dispensada por el público tanto en las localidades por las que discurrió como en la propia capital.

El trazado fue duro, como lo demuestra que solamente terminaran la carrera 54 de los 97 que integraron inicialmente la serpiente multicolor. Y la última etapa, normalmente de trámite, se convirtió en la más movida de toda la semana al sumarse al infame estado de las carreteras los seis altos puntuables por tierras cerrateñas y ese fuerte viento que propició la formación de un abanico que a punto estuvo de cargarse el liderato de Aitor Garmendia. Un **Aitor Garmendia** por otra parte impresionante a lo largo y ancho de la Vuelta que merecía el triunfo final...aunque, curiosamente, contara con la colaboración del presidente del Jurado Técnico, **Andrés Escribano**, en la despedida.

ANDRES ESCRIBANO

Y es que el Sr. Escribano, navarro él, ratificó el domingo esa incompetencia de la que hizo gala durante toda la prueba.

El segundo día, demostrando sus escasos conocimientos, provocó la indignación de los equipos que tenían que recoger sus maillots. Porque el presidente del Jurado Técnico quería entregar los correspondientes a primer palentino, castellano-leonés y aficionado de 2ª a los mejores de la etapa, cuando es evidente que debían ir a parar a los que comandaban la general de estas clasificaciones secundarias.

Después se cubrió de gloria con su nefasta dirección de la carrera, enfrentamientos constantes a corredores, directores, medios de comunicación, organizadores...Y, en su prepotencia, tuvo la cara de protestar por los menús contratados por la Unión Ciclista Palencia solicitando comida a la carta que, obviamente, no pagó él. Sin olvidar que en **Aguilar de Campoo** su alcalde a punto estuvo de echarle del Ayuntamiento por chulo...aunque luego, para "recuperar", quisiera expulsar a la prensa de los locales donde se recogían las clasificaciones confeccionadas tardíamente por su culpa o al propio presidente del Comité Organizador, **Santiago Amor**, de la carretera evidenciando que no sabía por dónde andaba.

Esta lista, de proponérnoslo, se haría interminable. Sin embargo nos limitaremos a ampliarla con el colmo de los despropósitos del domingo. Así, cuando entre el grupo principal y el de atrás la diferencia superaba los tres minutos, el sujeto pamplonés impidió a los directores de equipos que adelantaran posiciones provocando el plante de éstos en **Valle de Cerrato**, que casi echa por la borda toda una Vuelta trabajada a tope por mucha gente desde hace tiempo. Y no digamos nada de su comportamiento cuando dos corredores del Clas en cabeza pincharon. Escribano, incomprensiblemente, había mandado retrasarse al coche neutro de **Deportes Zapatero** y este no pudo auxiliar a tiempo a los corredores, que quedaron descolgados de la escapada no pudiendo ésta por ese motivo culminar el golpe de mano al liderato de Aitor Garmendia, hasta ese instante en las cuerdas al contar inicialmente la fuga con cinco hombres -de ocho – de la **Central Lechera Asturiana**.

Al final, lo dicho: indignación general contra Andrés Escribano. Un hombre al que criticamos desde el primer día en solitario, junto con nuestro compañero Alberto Moreno, de Antena-3, con el que seguimos la Vuelta, y a quienes al término de la misma todos los integrantes de la carrera terminaron dándonos la razón.

Dicen que el informe de este personajillo puede evitar o permitir que la próxima edición tenga carácter internacional. Por si acaso -máxime cuando la organización se negó a pagarle una minuta de 44.370 pts al incluir gastos de taxi y autopista– tanto el **Jurado Técnico** de Palencia como la **Unión Ciclista** enviarán informes a la **Federación Española**. Sólo falta que además de armar el taco en nuestra provincia quiera ahora perjudicarla por haber dejado tan pocos amigos en esta tierra. Mejor dicho, ninguno.

POSITIVO

Aparte del nivel, respuesta popular y organización, hubo otras cosas positivas en esta Vuelta.

Manuel Lorenzo, el entrañable "Abuelo Porretas", fue una de ellas. Con su palabra fácil y su humor supo animar los finales de etapa y los minutos previos a las entregas de maillots, interminables por la lentitud del Sr. Escribano.

—

La megafonía, sencillamente primorosa, fue otra de las notas destacadas. Y es que difícilmente se encontrará en cualquier actividad una empresa con un sonido tan excepcional como el que trajo **"Sonorizaciones Portos"**, de Zamora, que merece un aplauso por contribuir de una manera tan fenomenal al realce de la ronda.

—

Picas se encargó de las clasificaciones y control por ordenador así como de las fotocopias con una profesionalidad digna de encomio. Desde estas páginas la felicitación a la empresa y el agradecimiento personal a su empleado, Seve Ruiz. Ah! y también a **Cetei** que se encargó un año más de toda la programación informática.

—

Hay muchas otras firmas que merecería la pena enunciar, pero seguramente nos olvidaríamos de alguna y nacería el agravio comparativo. Simplemente terminar esta lista de enhorabuenas con **Coca-Cola**, encargada del control de firmas, del podium y "prestamista" de vallas gracias a la gestión de su director regional **Mariano González**, presente en la prueba.

—

La Guardia Civil de Tráfico, Cruz Roja e incluso -a pesar de sus lapsus– la Policía Municipal también trabajaron a tope en pro de la carrera. Una carrera que debía terminar en el Salón, marco ideal, a pesar del caos circulatorio...como lo demostraron los palentinos abarrotando sus aledaños.

Por cierto, lo que no tiene justificación es que se cortara de nuevo el tráfico el día de San Antolín en el corazón de la ciudad por una prueba de juveniles. Eso ya fue una "pasada".

EQUIPOS

El control **anti-dóping**, novedad en esta vigésimo cuarta edición, fue otro de los grandes logros...aunque evitara saltos y demás de modestos o raras victorias de etapa como la de 1988 de Carlos Sarabia en El Golobar.

—

Los 14 equipos participantes dieron brillantez a la Vuelta, en especial Clas, Wigarma, La Brasileña, Paternina y Cropusa de Burgos, éste la gran y grata sorpresa. Hubo otros que decepcionaron, caso del Pescanova o Seur que acabaron casi sin efectivos.

¿Los palentinos? Hombre, es más comprensible. De todas las formas **Pedro Hernández Rojo** fue un auténtico monstruo al repetir el noveno puesto en la general de la edición anterior...teniendo en cuenta que ésta era mucho más dura y los rivales fortísimos. Pero el corredor del **Bicicletas Esmaltina-Forjas Amor** siempre estuvo con los grandes salvando sin duda el pabellón provincial.

Por cierto, lo que se dice palentinos sólo hubo cuatro:**Pedro Hernández**, del Esmaltina-Amor; (9º), **Jesús Alonso**, del Danisa-Flower (43º) ; **Andrés Robles**, del Hercos (51º)...y **José Luis Martínez Maldonado**, del Cropusa. Este se retiró en la sexta etapa, pero por culpa del cambio de bici al romper la suya el día anterior. Y hasta ese momento el chaval de Santa Olaja estaba muy bien clasificado.

VIENTO

Finalmente nos referiremos al viento, principal protagonista de la Vuelta. Y es que en estas tierras es tan peligroso o más que los altos montañosos de otras regiones. Las mayores batallas surgieron por culpa de la climatología. Y **Aitor Garmendia**, impresionante en El Golobar o la etapa reina, cuando de verdad sufrió y pudo perder el liderato fue cuando apareció el viento, bestia negra para la mayor parte del pelotón y en especial, como él mismo reconocía, para el nº 1 del Paternina.

Finalmente, dos apuntes. En lo positivo significar el compañerismo de que hicieron gala la mayoría de los directores deportivos -no todos– al escotar a 2.000 pesetas por barba para ayudar al compañero del Adam,s cuando se le estropeó el automóvil. En lo negativo recordar el atraco que sufrió la estación de Repetidores instalada en **Cubillo de Cerrato** y gracias a la cuál retransmitía en directo **Antena-3 y Electrónica Javier**. Fue un acto vandálico en el cual robaron dos baterías y causaron desperfectos en el resto de aparatos.

Ah! y también en ese capítulo negativo hacer referencia a la nota incluida con las clasificaciones del último día por parte del Jurado Técnico o la Organización. Se agradece a todo el mundo su colaboración...excepto a los medios de comunicación. Sin comentarios. Como tampoco los hizo el propio Jurado en la película de la etapa en torno al plante de directores.

Aitor Garmendia (Foto LUIS)

M.C.D.2022

El interior derecho morado, de los destacados

MAURO: «EL PRIMER TRIUNFO DEL PALENCIA, IMPORTANTISIMO»

«Ahora, a golear a La Bañeza para celebrar las fiestas»

Carlos M. SANTOYO

La victoria del C.F. Palencia en Hullera, aunque esperada por muchos, ha constituido el último y definitivo empujón a una afición de nuevo volcada con su primer representante futbolístico. Y es que ya se sabe que los resultados son siempre más importantes que el juego o la propia calidad de la plantilla de cara a la campaña de captación de socios y asistencia de público a La Balastera.

Cuentan las crónicas que en tierras leonesas el centrocampista Mauro fue de los destacados. Y por ese motivo ayer conversábamos con él del encuentro.

BUENOS PRINCIPIOS

-El 0-2 de Ciñera de Gordon no está pero que nada mal para empezar

-Sin duda. Comenzar ganando, máxime fuera de casa, es importantísimo tanto por las posibilidades del equipo en la tabla como por los aficionados. No podemos quejarnos del debut.

-Vamos, que el refrán gitano "No quiero a mis hijos con buenos principios" aquí no sirve

-Por supuesto. Si pretendemos estar arriba en la clasificación es obligado comenzar bien. El campeonato liguero es un torneo de la regularidad y de lo que se trata es de sumar el mayor número de puntos posibles cuanto antes. Sin perder comba para mantener una línea ascendente.

-En Santa Bárbara, vuestra primera parte fue decepcionante

-Saltamos al campo demasiado responsabilizados por el debut y la trascendencia de los puntos. Y los locales, en un campo pequeño y en mal estado, se adaptaron mejor.

-Cuentan que en la media sólo se salvó en ese periodo Mauro

-El equipo no se plantó bien en el campo, pero los errores y las virtudes son cosa de todos. Tanto a nivel jugadores como por líneas. Sin olvidar que a pesar de todo pudimos marcar en un par de contragolpes muy claros.

-Tras el descanso el C.F. Palencia se transfiguró

-Ya en la primera parte, a raiz de la jugada del penalty que supuso el 0-1 de Uco, comenzamos a asentarnos y a jugar menos agarrotados. Pronto llegamos al descanso y, efectivamente, en la segunda parte fuimos muy superiores pudiendo haber goleado al Hullera.

-¿Lo mejor?

-La tranquilidad defensiva cuando los leoneses achucharon al principio. Sabíamos que acabarían mal físicamente y acertamos.

-¿Lo peor?

-Esos 30-35 primeros minutos en los que estábamos como fuera del partido.

-¿El Hullera?

-La primera parte me gustó. Es un equipo muy luchador que dará guerra, sobre todo en casa. En la segunda bajó estrepitosamente al estar mal preparados físicamente, a lo que se unió que terminó con 10 hombres por expulsión de Donato.

PERSONAL

-Mauro volvió a ser de los destacados

-Me encontré bien. Pude marcar el 0-1 en un pase fenomenal de Lolo, pero cuando iba a empujar la pelota me hicieron penalty transformándolo Uco. También me anularon un gol legal a todas luces...No estuve mal.

-¿Satisfecho del puesto de interior derecho?

-Mucho. Arrancar desde atrás siempre me ha gustado. Lo que pasa es que jugar en la media conlleva sacrificio y una excelente preparación física al tener que cubrir al par.

-Y la mayor alegría estriba en haber comenzado con buen pie en el regreso a casa

-Es cierto. Significaba mucho para mí rendir a buena altura por la inyección de moral que supondrá para futuros compromisos.

-El domingo en La Balastera, ante La Bañeza, a confirmar la condición de favoritos

-Esa es la idea. Agradar con el juego, ganar y, si es posible, por goleada para celebrar el final de las fiestas.

Mauro volvió a destacar en el Palencia

SE NECESITA
DEPENDIENTA
PARA PESCADERIA, SOLO MAÑANAS
Interesadas llamar de 3 a 5 tarde, al teléfono 73 09 04

SEÑORA o SEÑORITA
DE 40 a 60 AÑOS
necesito
Para compañía de señora de 65 años. Poco trabajo. Buen sueldo. Seguro por nuestra cuenta.
Interesadas más detalles, llamar de lunes a viernes de 2 a 3 a los teléfonos (947) 591678 - 590016.

«COSAS» DEL C. F. PALENCIA

-Frente a La Bañeza, a las 17,30 del domingo en La Balastera
-«Cese» de Pirón
-De porteros...

El portero Jesús probará por el Sanse (Foto LUIS)

El C.F. Palencia recibirá a las 5,30 de la tarde del domingo, en La Balastera, a La Bañeza en partido correspondiente a la segunda jornada liguera.

Tras su triunfo en Hullera es de esperar que los graderíos se llenen, máxime teniendo en cuenta que el partido está incluido como de ferias en el programa de San Antolín. El Ayuntamiento lo subvenciona con 150.000 pesetas.

—

José Luis Pirón, hasta ahora entrenador del equipo juvenil de Regional Preferente, ha dejado de pertenecer a la disciplina morada.

Cuentan que el de Dueñas trataba de convencer a José Alberto, tercer portero de la primera plantilla, para que fichase por el Venta de Baños de su buen amigo Jesús Aparicio. El responsable de las secciones inferiores, Martín, se enteró y trató de relegarle a un puesto más bajo en el organigrama del club, lo que Pirón no aceptó. De esta forma ha quedado desligado del Palencia, que le pagaba por sus servicios 25.000 pesetas pesetas. Su sustituto será Juan Pastor.

—

Y ya que hablamos de porteros significar que Jesús, del equipo morado aficionado fichado el pasado año del Sal Telmo, efectuará próximamente una prueba con el Sanse, filial de la Real Sociedad. Por otro lado, el exmorado Bilbao, perteneciente al Valladolid, ha firmado por el Almazán del palentino Guti.

VOLEIBOL PALENTINO

EL GRUPO 86, 3º EN EL TORNEO INTERNACIONAL DE MIRANDA

Perdió con el Benfica

El Grupo-86 participó recientemente en el Torneo Internacional de Voleibol "Ciudad de Miranda" en el que también participaron Benfica (Portugal), Selección de Burgos y Tolosa.

El "sorteo", claramente amañado, emparejó a los de Soto con el Benfica para que de ese modo Burgos tuviera prácticamente asegurado el pase a la final.

El Grupo-86 perdió 3-0 con el Benfica, tras 90 minutos de juego. Para el tercer y cuarto puesto ganó 3-0 al Tolosa con los juveniles.

Los resultados no obstante carecen de importancia ya que de lo que se trataba era de probar a los jugadores, en especial a los jóvenes Jorge, Iñaki y Pablo. También estuvieron Soto, Pepelu, José Angel, Julio César, Panin, Gadea y De Lamo.

Tras las fiestas, de inmediato se reanudarán los entrenamientos.

M.C.D.2022

«Tormenta» en el Barcelona

Cruyff, contra los jugadores

Los directivos le acusan de querer provocar su cese

Barcelona, EFE

Johan Cruyff, entrenador del FC Barcelona, mantuvo ayer las críticas vertidas contra sus jugadores tras el encuentro de Valladolid, en el conjunto azulgrana fue derrotado, y aseguró que "si los jugadores no cumplen en el próximo partido, habrá novedades en el equipo".

Cruyff se mostró muy molesdto con las críticas de la prensa barcelonesa contra su sitema de juego y subrayó que le sentaba muy mal "leer ciertas cosas que se han escrito sin ninguna razón".

El técnico barcelonista defendió su sistema de juego y concretó que "si se falla en el marcaje de uno contra uno es evidente que la culpa es de alguien y no del sistema, y no es la primera vez que esto sucede".

El entrenador del primer equipo afirmó que "informalmente he dado un aviso a la plantilla, porque no se puede vivir de las rentas de la temporada anterior y algunos jugadores lo están haciendo".

Insistió que el sistema actual es la única forma de jugar, a su juicio, "y se modificará según juegue el contrario, pero tomando como base el que se practica".

En cuanto a la solución para evitar la falta de agresividad, Cruyff sentenció que se arreglaba "sentando en el banquillo a aquellos que no luchen, incluido Koeman".

El entrenador barcelonista matizó que "si pudiera contar con Alexanco, alguno de los que están jugando ahora se quedarían en el banquillo, porque creen que tienen el puesto fijo y no es así".

ACUSACION DE LA DIRECTIVA

Barcelona, EFE

Directivos del Barcelona consideran que Johan Cruyff quiere provocar su cese como técnico azulgrana y no finalizar su contrato, debido a problemas familiares.

Según los directivos consultados por EFE, los problemas familiares que Johan Cruyff se podrían centrar en las relaciones que mantienen su hija y el jugador holandés Danny Muller, quien la pasada temporada estuvo cedido por el Ajax al Barcelona Atlético y que ha regresado a su equipo de origen.

Algunos directivos del Barcelona, aunque quieren quedar en el anonimato y efectúan sus manifestaciones en "petit comité", están convencidos de que Cruyff quiere provocar su cese, "porque ama tanto al dinero que no quiere decir la verdad y no quiere presentar la dimisión, ya que, de esa forma, dejaría de percibir el contrato íntegro".

La gota de agua que ha rebasado la paciencia de algunos dirigentes ha sido la alineación del aficionado Lucendo, un jugador que no ha sido incluido entre los ascendidos al filial y que no había figurado en la lista de escogidos para la concentración de pretemporada que el primer equipo realizó en Holanda.

Algunos dirigentes esperan la reacción del presidente, José Luis Núñez, que ha preferido no realizar ningún comentario y que mantiene, de puertas afuera, la confianza en su técnico, al que fichó como baza electoral en unas elecciones en las que la oposición pretendía que Johan Cruyff fuera el detonante presentado para derrotar al actual mandatario.

Además del malestar en la directiva, también en el vestuario existe un ambiente tenso. Aunque los jugadores tampoco quieren expresarlo públicamente, sí han mostrado en algunas conversaciones su total descontento por las acusaciones que el técnico ha realizado contra la plantilla.

Con exclusiva por medio

Bjorn Borg se casó con una cantante italiana

Milán (Italia), EFE

El tenista sueco Bjorn Borg, retirado desde hace seis años del circuito profesional, contrajo ayer matrimonio civil en Milán con la cantante italiana Loredana Berte.

La ceremonia fue efectuada por el alcalde de Milán, Paolo Pilliterri, ante un reducido número de invitados y bajo la protección de un servicio de orden encargado de garantizar la exclusividad de los fotógrafos de un semanario.

Un fotógrafo de un diario italiano, que intentó acercarse a la pareja para tomar unas fotografías de la ceremonia, recibió de uno de los guardaespaldas un puñetazo en el rostro y no pudo conseguir su objetivo.

Una vez terminado el acto, los esposos abandonaron el ayuntamiento en distintos coches que partieron para una localidad desconocida, donde piensan pasar su luna de miel.

Bjorn y Loredana tenían proyectado haberse casado hace un año, pero el matrimonio se ha ido retrasando hasta que se han resuelto los procedimientos de divorcio de la cantante calabresa de su primer marido, un industrial del café.

En el retraso también han influido los reveses que ha sufrido durante los últimos meses Borg, que ha tenido problemas de salud –una intoxicación por barbitúricos–, familiares –alejamiento de su hijo por la madre de éste, la maniquí sueca Jannicke Bjornling– y profesionales –mala marcha de sus empresas.

Esta aq sido la segundo boda del sueco, que estuvo cuatro años casado con la jugadora de tenis rumana Mariana Simionescu. Posteriormente Borg sostuvo una larga relación con la modelo Jannike Bjorling, con la que tiene un hijo de tres años.

Vuelta a Cataluña

Rooks, nuevo líder

Jesús Guerrero
enviado especial

Tárrega (Lérida), EFE

El holandés Jean Paul Van Poppel (Panasonic) fue le vencedor de la tercera etapa disputada entre El Vendrell y Tárrega sobre un recorrido de 198,600 kilómetros, con un tiempo de 4 h. 52.30, mientras que su compatriota Steven Rooks (PDM) es el nuevo líder de la prueba.

El ascenso de Rooks al primer puesto, pese a que tiene el mismo tiempo que su patriota Theunisse en la clasificación general, se debe a que ha entrado con décimas de segundo por delante de su compañero de equipo, según dictaminaron los jueces tras observar la "foto finish".

La victoria del velocista holandés se produjo en un apretado sprint con los españoles Manuel Jorge Domínguez (BH) y Casimiro Moreda (CLAS), que dieron tiempo al resto del pelotón.

Tomaron la salida 125 corredores, puesto que se produjo la baja en el control de firmas del holandés Mathieu Hermans (Paternina), por enfermedad, según informó a EFE Domingo Perurena, director deportivo del equipo español.

La etapa se ha distinguido por las numerosas intentonas de fuga desde el primer kilómetro de carrera, puesto que a partir de ese mismo instante el corredor español Marino Alonso (Teka) cobró unos metros de ventaja respecto al pelotón, lo cual obligó al pelotón a acelerar el ritmo.

De aquí hasta el final de la etapa se produjeron nuevamente numerosos intentos de fuga, entre los que destacan los protagonizados por el mexicano Raúl Alcalá (PDM) y Marco Giovanetti (SEUR). El corredor del PDM estuvo a punto de ganar la etapa, pues fue capturado a 200 metros de la línea de llegada, con lo que se produjo el masivo sprint, dominado con claridad por Van Poppel.

Pedro Delgado se vio involucrado en una caída, junto con José Recio y varios hombres del Clas, pero sin ninguna consecuencia. El segoviano atravesó la línea de meta con el gran grupo.

Por lo que se refiere al apartado de abandonos, y al margen de la reseñada baja de Hermans, el colombiano Humberto Pârra (Kelme) se vio obligado a abandonar la etapa.

CLASIFICACION DE LA ETAPA

1. Jean Paul Van Poppel (HOL, Panasonic), 4 h. 52.30.
2. Manuel Jorge Domínguez (ESP/BH), m.t.
3. Casimiro Moreda (ESP/CLAS), m.t.
4. Giovanni Fidanza (ITA/Chateau DÀx), m.t.
5. José Rodríguez (ESP/SEUR), m.t.

GENERAL

1. Stephen Rooks (HOL/PDM), 10 h. 44.50.
2. Gert Jan Theunisse (HOL/PDM), m.t.
3. Erik Pedersen (NOR/PDM), m.t.
4. Mark Van Orsouw (HOL/PDM), m.t.
5. Raúl Alcalá (Méj/PDM), m.t.
6. J.P. Van Poppel (HOL/Panasonic), a 06.
7. E. Vanderaerden (BEL/Panasonic), m.t.
8. Guy Nulens (BEL/Panasonic), m.t.
9. Eric Breukink (HOL/Panasonic), m.t.
10. G. Fidanza (ITA/Chateau Dáx), a 12.

GENERAL EQUIPOS

1. PDM (HOL), 33 h. 26:48.
2. Panasonic (HOL), a 00:24.
3. Chateau D'ax (ITA), a 01:42.
4. Paternina (ESP), a 02:15.
5. Reynolds (ESP), a 02:21.
6. SEUR (ESP), a 02:45.
7. BH (ESP), a 02:48.
8. Café de Colombia (COL), a 02:54.
9. Clas (ESP), a 03:00.
10. Kelme (ESP), a 03:09.

ALVARO PINO FIRMO CON SEUR

El Vendrell (Tarragona), EFE

El corredor gallego Alvaro Pino, que esta temporada corre en las filas del equipo BH, firmó con el equipo SEUR para el próximo año.

"He desechado la oferta del KELME, ya que en este equipo no podía actuar como jefe de filas", añadió, "pero sólo he querido firmar con un año por SEUR, pues no quiero engañar a nadie, ya que el pasado mes de agosto cumplí 33 años".

Arbitros para el domingo

PRIMERA DIVISION

Castellón-Real Madrid, Ramos Marcos.
Mallorca-Oviedo, Mazorra Freite.
Barcelona-Osasuna, Merino González.
Rayo Vallecano-Valladolid, Brito Arceo.
Real Sociedad-Zaragoza, Taboada Soto.
Tenerife-Athlétic, Martín Navarrete.
Celta-Sevilla, Martínez de la Fuente.
Logroñés-Málaga, Sánchez Molina Soto.
At. Madrid-Cádiz, Díaz Agúero.
Spórting-Valencia, Sánchez Moreno.

M.C.D.2022

El CDS apoyará a Jesús Posada como sustituto de Aznar en la presidencia de la Junta

VALLADOLID. EFE.

El CDS, partido que gobierna en coalición con el PP en Castilla y León, apoyará al ex consejero de Fomento Jesús Posada como sustituto de José María Aznar en la Presidencia del Gobierno regional, dijo ayer a Efe el secretario regional del partido centrista, Luis Aznar.

Luis Aznar precisó que la sutitución de José María Aznar "es un problema del Partido Popular", y añadió que el procurador soriano Jesús Posada "es un candidato tan bueno como cualquier otro, y al que el CDS no pondría veto alguno, si se confirma su designación".

Tras su confirmación como candidato del Partido Popular a la Presidencia del Gobierno, José María Aznar presentará hoy su renuncia al cargo de presidente de la Junta de Castilla y León al presidente de las Cortes regionales, Carlos Reyes.

Como partido que gobierna en coalición con el PP en la Comunidad, el CDS espera recibir una invitación oficial del Partido Popular para "que se nos consulte la propuesta del nuevo candidato a presidente de la Comunidad". según Luis Aznar.

Jesús Posada

Luis Aznar aseguró que el CDS apoyará al candidato propuesto por el PP para la Presidencia del Ejecutivo regional, y así se lo comunicará al titular de las Cortes castellano-leonesas en el periodo de consultas con los distintos grupos parlamentarios, que se abrirá a partir de que José María Aznar presente su escrito de dimisión.

El secretario regional del CDS señaló que "no nos causa sorpresa la designación de Aznar, ya que sabíamos que tenía sus miras puestas en otra parte y no en Castilla y León" y añadió que "en los próximos comicios, el electorado podrá decidir cuál es el partido que mejor representa los intereses de los castellano-leoneses".

Acerca del pacto firmado por el PP y el CDS en la Comunidad de Castilla y León para gobernar en coalición, Luis Aznar precisó que el CDS "no intentará renegociarlo, aunque quedan cuestiones pendientes de matización, como es la reestructuración de la Administración regional periférica".

"El pacto se firmó en la pasada primavera para "sacar adelante un programa de Gobierno, y no en función de la persona que estuviera al frente de la Junta de Castilla y León", añadió el secretario regional centrista.

Luis Aznar señaló que el pacto se firmó hasta el final de la actual legislatura, que se cumplirá en 1991, y "así se va a mantener", y añadió que la "crisis abierta en la Junta de Castilla y León se debe a una decisión personal del actual presidente, que no tiene por qué afectar a un programa de Gobierno".

Acusan al PSOE de «crear una red de emisoras partidista y politizada»

Nuevos recursos contra la concesión de emisoras de FM en Castilla y León

SEGOVIA. EFE.

El grupo Castellana de Informaciones Sociedad Anónima (CISA) en Segovia y el dirigente del PSOE por Soria, Daniel Alonso Serrano, han recurrido ante el Consejo de Ministros contra la concesión de emisoras de FM. A CISA no se le concedió ni una sola de las catorce emisoras solicitadas y tampoco a Daniel Alonso.

Ambos recursos denuncian "defectos formales y violación de normas legales" basándose, en el caso de Soria, en el hecho de que los componentes del capital en las sociedades anónimas Ondas Castellanoleonesas y Radiodifusión Soriana son los mismos. "La vinculación familiar –señala Daniel Alonso Serrano– de alguna de estas personas al ex-subsecretario del actual Gobierno, hace creer posible la existencia de tráfico de influencias, investigación que solicito". Mientras, en Segovia el recurso de Cisa, firmado por el presidente del consejo de administración de la sociedad, el escritor Luis López Alvarez, afirma que se han discriminado los proyectos encaminados a crear una red regional de emisoras y denuncia irregularidades en las concesiones y que "algunas de las sociedades concesionarias carecían de suficiente inscripción en el registro mercantil", y cita en este caso a Radiodifución Leonesa, Radiodifusión Soriana, Ondas Castellano-Leonesas y Radio Blanca.

Siempre según el recurso de CISA, la sociedad concesionaria Alerta-Campresa tiene un porcentaje de capital extranjero mayor al veinticinco por ciento, y que el veintiocho por cien del capital de dicha sociedad pertenece al Partido Socialista Obrero Español "estando representado en el consejo de administración de dicha sociedad por un senador, J. González Bedoya, y por un diputado, Jaime Blanco García, ambos miembros del citado partido político". Considera también el recurso presentado por CISA que el acuerdo de concesión de emisoras de FM "atenta contra el derecho fundamental de todos los españoles a la pluralidad y a la libertad informativa" y considera que las concesiones han sido "impuestas por el partido que sustenta el Gobierno con el firme propósito de crear una red de radiodifusión sonora partidista y politizada".

Por su parte, Daniel Alonso Serrano, apunta además en su recurso que, según la prensa, las empresas concesionarias no piensan instalar la emisora concedida para Almazám. "Esto supondría una violación de la Constitución, que reconoce la libertad de empresa en el marco de la economía de mercado impidiendo que se instalen, además, otras empresas de radiodifusión que les hagan competencia".

Con dicho recurso, el dirigente del PSOE en Soria solicita que sea suspendida la ejecución del acuerdo del Consejo de Ministros, y pide a su vez "la adjudicación de las emisoras que en la provincia de Soria no sean puestas en funcionamiento en el plazo legal de dieciocho meses, para que no sean frecuencias que nunca se utilicen". Con la presentación de este recurso, el demandante piensa "que hay argumentos para poder paralizar estas concesiones. Y aunque el tema será difícil, lo que me interesa es que si se monta únicamente una emisora, que se vuelvan a adjudicar las que no se montan; aunque no se puede tardar nueve años en volver a concederlas".

Forraje procedente de nuestra región podría ser la causa de un brote de perineumonía en Cantabria

VALLADOLID. ICAL.

Un fardo de hierba procedente de Castilla y León puede ser la causa del brote de perineumonía aparecido en Cantabria el pasado día 10 de agosto, en un establo situado en el alto de San Mateo, en el término municipal de santa Cruz de Bezana.

María Jesús Gutiérrez, propietaria de la vaca enferma no alimentaba al ganado con sus propios pastos, sino que adquiría el forraje en el mercado. La vaca fue adquirida el pasado mes de abril en el mercado de Torrelavega.

Los servicios de veterinaria del Gobierno cántabro procedieron a sacrificar el pasado 21 de agosto los dieciséis animales que poseía la ganadería, declarando el establo y los terrenos de la explotación como zona infectada y sospechosa.

Todas las reses habían pasado un control rutinario de sanidad animal en el mes de junio, en el que no se les detectó la enfermedad por efectuarse tan sólo pruebas para copmprobar la existencia de Tuberculosis y Brucelosis.

El periodo de la incubación de la enfermedad es de cuatro semanas, lo que desacrta que el origen del brote se encuentre en la cabaña ganadera de Vega del Pas, en Cantabria ya que, al parecer, han transcurrido más de cuatro meses desde la compra de la vaca.

Los ganaderos cántabros deberán justificar la procedencia de las vacas que poseen mediante una libreta de control de las altas y bajas de su propiedad tras la orden aprobada el pasado jueves por el Consejo de Gobierno de Cantabria.

Los propietarios sólo disponen en la actualidad de certificación sanitaria lo que impidió a los servicios de veterinaria de la Consejería de Agricultura y Ganadería averiguar desde un primer momento la procedencia de la res causante del brote de perineumonía.

La consejería de Agricultura de Castilla y León remitió el pasado viernes al Ministerio de Agricultura el informe solicitado por las autoridades de Bruselas sobre la situación del foco de perineumonía detectado en algunas localidades de la región durante los últimos años. El informe ha sido ya enviado a Bruselas y será estudiado en el transcurso de las próximas horas por el Comité Veterinario, órgano encargado competente para decidir sobre los problemas de sanidad animal dentro de la CE.

JJ.AA. convoca movilizaciones para denunciar la situación en el sector agroganadero

VALLADOLID. ICAL.

La Asociación Agraria Jóvenes Agricultores ha hecho un llamamiento a los ganaderos y agricultores de la región para que participen en la concentración que se está preparando, y cuya fecha no ha sido todavía hecha pública, en protesta por los problemas que afectan al sector.

La Junta Directiva Regional de la asociación agraria Jóvenes Agricultores califica como grave la crisis de precios que actualmente tienen los cereales y hace especial hincapié en el hundimiento de los precios del trigo como consecuencia de las masivas importaciones de este cereal, realizadas con el consentimineto de la administración central. Según explica Jóvenes Agricultores, este hecho ha supuesto que, en la actualidad, se paguen de cinco a siete pesetas menos el kilo de trigo que el precio percibido en la campaña anterior. La asociación agraria califica de abuso flagrante el pago de la tasa de corresponsabilidad en los cereales en un año como el actual, donde el agricultor de Castilla y León ha tenido que sufrir un grave quebranto económico por la cosecha catastrófica padecida en la región a causa de la sequía.

Jóvenes Agricultores denuncia también la situación del sector lácteo y del vacuno de carne. Llama la atención sobre la intransigencia de las industria lácteas al no querer negociar libremente con los ganaderos los precios de la leche. La asociación agrícola responsabiliza a la administración central y a la autonomía de la falta del control sanitario sobre el ganado y alerta sobre el peligro de hundimiento de los precios de la carne del vacuno y el quebranto económico en miles de explotaciones ganaderos de Castilla y León.

M.C.D.2022

100.000 pts.
de ahorro

Fiat Uno en septiembre, notable en economía.

Este mes, el Fiat Uno tiene una buena nota en Economía. Porque al comprarte uno, te damos por tu viejo coche 100.000 pts. más de lo que vale.
¿Qué no tienes un coche usado? No importa. Toma nota y no esperes más. Ve a tu Concesionario Fiat y llévate el líder de ventas en Europa en su categoría, por tecnología y diseño de vanguardia.

FIAT

Davis-Benton & Bowles

Red de Concesionarios Fiat

Sólo para coches en existencia en el Concesionario.

M.C.D.2022

Designado por la Junta Directiva Nacional sin ningún voto en contra

Aznar se presentó oficialmente como el candidato del PP a la presidencia del Gobierno de la nación

«Felipe González ha conseguido elevar el engaño a la categoría de arte»

Manuel Trapote

MADRID. ICAL.

"A Felipe González le reconozco muchas cosas pero una en especial: Ha conseguido elevar el engaño a la categoría de arte" manifestó ayer en rueda de prensa José María Aznar durante su presentación oficial como candidato del PP a la presidencia del Gobierno, una vez conseguido el apoyo unánime de la Junta Directiva nacional del Partido, en la que se registraron cinco votos en blanco durante la votación para ratificar a Aznar como candidato a La Moncloa.

José María Aznar compareció ante los medios informativos a las seis y media de la terde, acompañado por el presidente nacional del partido Manuel Fraga, que dio cuenta del acuerdo adoptado por la Junta Directiva Nacional del PP, máximo órgano entre Congresos y fue el propio Fraga quien hizo los primeros elogios del candidato en quien ha delegado sus funciones como presidente nacional del partido para dedicarse intensamente –dijo– a Galicia durante los últimos meses. Según Fraga, Aznar es el heredero de un hombre ilustre que ha incorporado la juventud al presente, cuyo futuro ha sido puesto al futuro de España porque España requiere algo mejor que el ambiente de pesimismo y corrupción actual".

DEBATE SERENO

Inmediatamente después, Fraga se limitó a contestar una pregunta sobre su sucesión al frente del partido que no concretó –dijo– porque aún no se ha planteado esa posibilidad. Desde ese momento, Aznar fue el protagonista de la rueda informativa en la que se presentó como candidato del PP con una máxima inicial: Desarrollar una campaña electoral que sirva de debate sereno sobre los asuntos que preocupan a los ciudadanos, con un proyecto político distinto y con la seguridad de que lo que se diga es lo que se va a hacer posteriormente, afirmó Aznar.

UN PAIS LIBRE, PROSPERO Y MODERNO

"Yo quiero que mi país sea cada vez más libre, más próspero y más moderno", dijo el candidato, que anunció su inmediata dimisión como presidente de la Junta de Castilla y León (la presentará hoy mismo) y se dedicará a la nueva misión "que me ha encargado el partido". En este sentido, Aznar señaló que no ha sido lo más cómodo para él, "pero había una persona que me lo podía pedir y me lo pidió; yo he dicho que sí sin condiciones ni claúsulas específicas".

Preguntado por sus metas, Aznar aseguró que son todas. "No me gusta la palabra quemarse y yo no renuncio a nada". Y recordó que un entrenador, Helenio Herrera, afirmó en una ocasión que ganaría un partido sin bajarse del autobús, pero lo perdió; una anécdota con la que contestó a la afirmación de González, que dijo públicamente que el PSOE no perdería sus elecciones a no ser queriendo. A juicio de Aznar, "casi todas las actitudes del candidato socialista responden a criterios partidistas; agota la legislatura después de haber asaegurado que no era conveniente y lo hace por interés de su partido, pero sobre todo porque no sabe lo que tiene que hacer o, lo que es peor, no se atreve a hacer lo que debe hacer", dijo refiriéndose a la política económica del Gobierno.

MENOS IMPUESTOS

"Si nosotros gobernamos, los que pagan impuestos pagarán menos, pero los que no pagan pagarán más", afirmó el candidato popular, con lo que adelantó alguno de los argumentos que va a desarrollar probablemente con más intensidad durante las próximas semanas, hasta el 29 de octubre. Desde su punto de vista, la política económica debe ser equilibrada y tener una dirección, no dar bandazos a medida que se suceden los acontecimientos. "Y quiero decir que se puede mantener una estabilidad económica y se puede crecer económicamente", algo que –dijo– no hace el Gobierno de González, "que ha favorecido el consumo en detrimento del ahorro y en favor de la especulación".

José María Aznar

Aznar mostró argumentos muy duros en este sentido, al afirmar que quien más consume es la Administración del Estado, "es la que más gasta y la que peor está gestionada". Como dato concreto, Aznar aseguró que en el último año el sector público ha creado diez mil empleos mensuales, al tiempo que controla cuarenta de cada cien pesetas que se invierten.

DROGA

Por otro lado, además de asegurar que será inflexible con todos los asuntos relacionados con la droga (al ser preguntado por el caso del senador Bolín), Aznar afirmó que aún no se ha reunido con el presidente de la CEOE –José María Cuevas–, a quien solamente saludó en Cuéllar (Segovia), "pero sí digo que me reuniré con él el tiempo que sea necesario para estudiar asuntos de interés general que puedan beneficiar al futuro de este país". Aznar agradeció ayer el apoyo público de Cuevas a su candidatura y se mostró partidario de mantener el diálogo permanente con otras organizaciones sociales, especialmente las sindicales.

AZNAR SERA EL CANDIDATO MAS JOVEN A LA PRESIDENCIA DEL GOBIERNO

El candidato del PP, José María Aznar, con 36 años, será el aspirante a la presidencia del Gobierno más joven de los partidos de implantación nacional que concurrirán a las elecciones generales del próximo 29 de octubre.

José María Aznar López nació en madrid el 25 de febrero de 1953, está casado y tiene tres hijos.

El candidato del PP, nieto del embajador y periodista Manuel Aznar, estudió el bachillerato en el Colegio del Pilar y se licenció en Derecho por la Universidad Complutense de Madrid.

A los 23 años ganó las oposiciones al Cuerpo de Inspectores de Finanzas del estado, puesto del que en la actualidad se encuentra en excedencia.

En 1977 votó a UCD en las elecciones generales aunque, según él mismo afirmó, después de la elaboración de la Constitución de 1978, entendió que el mapa político de centro derecha se reabría de nuevo y tomó la decisión de afiliarse a AP, en La Rioja, donde había sido destinado tras aprobar la oposición.

A los dos meses de ser militante de base fue elegido secretario general del partido en La Rioja.

En 1981 desempeñó la Vicesecretaría Nacional de Autonomías y Regiones, y la Secretaría General Adjunta durante los dos años siguientes.

Obtuvo el acta de diputado al Congreso en las legislaturas de 1982 y 1986, por Avila, en el Grupo Parlamentario Popular.

A partir de 1984 fue coordinador general para el área autonómica, provincial y local del partido y, tras el acceso de Alberto Ruiz Gallardón a la secretaría general del partido, se le encargó la secretaría de formación política.

En 1986 fue elegido presidente regional de AP en Castilla y León, comunidad por la que fue elegido procurador por Avila en las elecciones autonómicas de 1987, a las que concurrió como candidato a la Presidencia de la Junta Regional.

El 21 de julio fue elegido Presidente de esa comunidad autónoma, en segunda votación por mayoría simple.

De los 84 miembros de la Cámara, Aznar consiguió 34 votos favorables procedentes de los 32 procuradores de AP, uno de Solución Independiente y otro de PDP. En contra votaron los 32 representantes del PSOE mientras que los 18 del CDS se abstuvieron.

En la primera votación Aznar obtuvo el mismo resultado que en la segunda, en la que logró la investidura.

Ayer 4 de septiembre Aznar fue elegido por la Junta Directiva Nacional del PP candidato de este partido a la presidencia del Gobierno en las elecciones generales del 29 de octubre, por lo que dimitirá como presidente de la Junta de Castilla y León.

Los Reyes dieron por finalizadas sus vacaciones y regresaron a Madrid

PALMA DE MALLORCA

EFE.

Los Reyes de ESpaña, Juan Carlos y Sofía, dieron por terminadas ayer sus vacaciones en Palma de Mallorca, regresando a Madrid por vía aérea.

Los Reyes llegaron a Palma de Mallorca el pasado 20 de julio, siendo recibidos por las primeras autoridades de la isla en la base militar de Son Sant Juan.

Durante su estancia en Mallorca, la Familia Real residió en el Palacio de Marivent y, fundamentalmente, ha dedicado su tiempo a la práctica de varios deportes, sobre todo a navegar en el yate "Fortuna" por aguas de Baleares.

Juan Carlos participó con el barco "Bribón" en la regata "VIII Copa del Rey", en la que también intervinieron el Príncipe Felipe y la Infanta Cristina.

Los Reyes abandonaron su descanso estival para recibir al Papa Juan Pablo II en Santiago de Compostela, y don Juan Carlos para participar en una regata celebrada en aguas de Grecia.

La Reina, por su parte asistió en Mérida (Cáceres) a la representación de la ópera "Medea", en las ruinas del teatro romano.

Los Reyes, acompañados de sus hijos Felipe y Cristina, se despidieron el pasado día 31 de las autoridades locales con la tradicional cena en el palacio de la Almudaina.

Este verano, la Familia Real tuvo invitados en Marivent, entre otros, a los ex Reyes de Grecia, Constantino y Ana María, a Farah Dhiba y su hijo Reza Palhevi.

M.C.D.2022

Chaves en Santander

El PSOE estudiará la plataforma sindical unitaria a la hora de diseñar su programa electoral

Santander (EFE).-El ministro de Trabajo, Manuel Chaves, dijo ayer en la Universidad de Santander que el PSOE debe estudiar la plataforma sindical unitaria a la hora de diseñar su programa electoral, ya que constituye un documento de unas organizaciones representativas de los trabajadores.

El ministro de Trabajo aseguró que, aunque no comparte algunos aspectos de esta plataforma, como son los ritmos y los medios para conseguir los objetivos, "si hay otros con los que es difícil no estar de acuerdo".

Chaves, que inauguró ayer en la Universidad Internacional Menéndez Pelayo el seminario "La Europa social", organizado por el el PSOE debe renunciar a la concertación y al diálogo social, por lo que, en su opinión, volverán a ocupar una parte importante en el programa electoral de su Partido.

Resaltó que no es partidario de hacer promesas electorales concretas en materia de creación de empleo, aunque afirmó que la economía en los últimos seis años ha demostrado su capacidad de crear puestos de trabajo.

NEGOCIAR CON LA UGT

En opinión del responsable de Trabajo, el Partido Socialista debería de hacer un esfuerzo para que la UGT se siente a negociar, aunque reconoció que en las condiciones actuales es difícil.

La ley de pensiones no contributivas, según el ministro, será una de las primeras normas que el Gobierno Socialista aprobará si el PSOE vuelve a obtener el respaldo de los ciudadanos en las próximas elecciones.

Sobre la equiparación de las pensiones mínimas al salario mínimo interporfesional, Chaves afirmó que no es sólo un compromiso electoral del PSOE, sino que ya es un mandato de las Cortes para cualquiera que éste en el Gobierno en la próxima legislatura.

Respecto al Consejo Económico y Social indicó que no ha dado tiempo a ponerlo en práctica, no por falta de voluntad del PSOE, sino por la imposibilidad de poner de acuerdo a los agentes sociales sobre un modelo único.

El ministro de Trabajo manifestó que el Gobierno no realizará ningún ajuste en materia de empleo, ni tiene prevista ninguna medida en este sentido y negó que fuera cierto que la causa del adelanto de las elecciones sea el recorte de los salarios y de las pensiones.

No es esta la intención del PSOE, sino todo lo contrario, resaltó el ministro, que añadió que estas acusaciones sólo se pueden explicar en el contexto de una campaña electoral como argumentos de otros partidos.

En su opinión, con las medidas coyunturales que adopatará el Gobierno no se producirá un descenso en el ritmo de incremento de la creación de empleo.

SINDICACION OBLIGATORIA

Sobre la sindicación obligatoria, Chaves indicó que no existe en ningún país de la CE y subrayó que el traslado al sindicalismo español de cláusulas que han tenido cierta implantación práctica en el sindicalismo americano o inglés no tiene cabida en la Constitución ni en las tradiciones del sindicalismo español.

Por lo que se refiere a la representatividad sindical, el ministro manifestó que cualquier cambio en esta materia implicaría la variación del Estatuto de los Trabajadores y de la Ley Orgánica de libertad sindical, "por lo que el Gobierno -agregó- no tiene intención de modificar esa legislación".

Corresponsal búlgaro en Madrid, detenido por espionaje

Madrid (EFE).-Vladimir Borislavov Ignatov, corresponsal en Madrid de la agencia oficial búlgara de prensa, BTA, que desapareció de la capital de España tras hacer unas declaraciones a la revista "Panorama" el pasado mes de agosto, ha sido detenido en Bulgaria acusado de realizar espionaje en detrimento de la seguridad de su país.

Así lo informó ayer BTA, que agregó que Ignatov, fue "acusado y detenido" y "ahora su conducta está siendo investigada por las autoridades competentes".

Ignatov es acusado de "haberse puesto al servicio de información turco por medio del espía turco Luftu Tokatioglu, que trabajó como corresponsal del diario "Hurriyet" en Madrid, y de haber cobrado dinero por el desempeño de esta actividad", señala la agencia.

BTA escribe que "con el propósito de obtener más dinero de Tokatioglu, Ignatov simuló estar muy bien informado y suministró para ello información falsa y calumniosa, que desacreditaba al estado búlgaro y a sus trabajadores en el extranjero, así como con ello contribuyó a deteriorar las relaciones de Bulgaria con terceros países".

Ignatov, que es también acusado de haberse apropiado indebidamente de dinero para gastos oficiales de BTA en Madrid, informó a la revista española de cómo funcionaba el servicio secreto búlgaro en el extranjero.

Según EE

La preocupación de Felipe González es borrar el 14-D

San Sebastián (EFE).-Los máximos dirigentes de Euskadiko Ezkerra (EE) calificaron ayer de "excusas" las razones esgrimidas por Felipe González para adelantar las elecciones y dijeron que "la preocupación del Presidente del Gobierno es borrar la huelga general del 14-D".

El presidente y el secretario general de EE, Juan María Bandrés y Kepa Aulestia, respectivamente, presentaron ayer en San Sebastián a los cabezas de lista por las tres provincias vascas, en unas candidaturas de las que subrayaron su "renovación".

Los cuatro candidatos son Koro Garmendia (Guipúzcoa); Jon Larrinaga (Vizcaya); Fernando Campo (Alava) y Koldo Martínez (Navarra), quienes sustituyen al propio presidente y ahora europarlamentario Juan María Bandrés; Kepa Aulestia (actual miembro del Parlamento Vasco); Mario Onaindía (retirado de la política activa) y Ramón Arozarena, respectivamente.

El senador Enrique Bolín expulsado del Partido Popular

Madrid (EFE).-Enrique Bolín, senador del PP por Málaga en la legislatura recién finalizada, ha sido expulsado del partido por decisión unánime, tomada ayer, por el Comité Nacional de Conflictos y Disciplina, que preside Alberto Ruiz Gallardón.

El exsenador malagueño fue condenado el pasado viernes a cuatro meses de prisión por el juez del Tribunal Menor de Gibraltar, Félix Pizzarello, por tenencia de 28,13 gramos de cocaína.

La decisión del Comité Nacional de Conflictos ha sido adoptada "en aplicación de los estatutos del Partido Popular, que prevén la expulsión inmediata de aquellos militantes que lleven a cabo conductas gravemente discrepantes con el pensamiento político del partido y notoriamente contrarias al modelo que defiende", informaron fuentes del PP.

Enrique Bolín había sido suspendido previamente de militancia por el presidente del Comité de Conflictos cuando tuvo conocimiento de los hechos que han originado la expulsión del exsenador.

Por otra parte, el juez de la Corte Suprema de Gibraltar, Alister Kneller, denegó ayer la petición de libertad bajo fianza para Bolín.

FURGONETAS PEUGEOT J5
SOLUCIONES A LA CARGA

Soluciones en Gama
La J5 es la solución ideal para el transporte. Con versiones cortas o largas, de techo normal o sobreelevado. Y la posibilidad de crear su adaptación: ambulancias, isotermos, furgovanos.

Soluciones en Capacidad
Cargue lo que quiera. En las J5 puede. Con capacidad para 1.400 y 1.800 Kg. de carga útil. Y un puesto de conducción donde el confort se equipara al de cualquier turismo.

Soluciones en Potencia
A las Furgonetas J5 las mueve el mítico motor DIESEL PEUGEOT. Desde los 75 CV. del motor atmosférico de 2.500 c.c. hasta los 95 CV. del TURBO, con una velocidad punta de 140 Km/h.

Soluciones en Servicio
Con más de 1.100 Puntos de Asistencia, con Recambios Originales garantizados y con el Servicio Especial de Asistencia Técnica "Escucha 24". Y todo con la garantía, rapidez y profesionalidad de nuestro Servicio Post-Venta.

VEALAS EN AUPASA
AVD. MADRID, 2

su concesionario PEUGEOT TALBOT

M.C.D.2022

Toros

O. Cano y «Litri», a hombros en Almería

Ortega Cano

LITRI

Mérida (Badajoz), EFE

Los toreros José Ortega Cano y Miguel Báez "Litri" cortaron dos orejas cada uno y salieron a hombros de la plaza de toros de Mérida, donde ayer se celebró la tercera y última corrida de feria.

se lidiaron seis toros de herederos de Bernardino Pírriz, bien presentados y con movilidad, lo que contribuyó a una buena labor de la terna actuante. El quinto fue sustituido por cojo por otro de la misma ganadería.

José Ortega Cano, dos orejas y ovación.
Juan Antonio Ruiz "Espartaco", ovación y oreja.
Miguel Báez "Litri", ovación y dos orejas.

La plaza de toros de Mérida casi se llenó.

Ortega Cano realizó una labor torera y con gusto, prodigando pases de cara a la galería que agradaron. Entendió a su primer oponente, y tras una faena aceptable, le remató con una estocada recibiendo. En su segundo se acopló a su rápida embestida, pero no le dio la distancia adecuada.

"Espartaco" hizo a su primero una faena que agradó a la concurrencia a base de derachazos y desplantes toreros, sembrando en determinados momentos la emoción. El sobrero fue muy mal picado. Descompuesto y sin fuerza, deslució cuantos intentos de agradar expuso el torero.

"Litri" estuvo en su línea, que agradó aunque no vaciara los muletazos, por lo que diezmaba la arrancada de sus oponentes. En su segundo pródigo estatutarios, manoletinas y molinetes, rematando su labor con una gran estocada que le valió dos orejas.

Discreta, la última de la feria del Motín

Curro Vázquez

Aranjuez (Madrid), EFE

Los diestros Curro Vázquez y Fernando Lozano cortaron una oreja cada uno en la corrida de toros que ayer cerró la feria del Motín en Aranjuez.

Se lidiaron cuatro toros de Miguel Hilguero, uno –el primero– del conde de la Maza y otro de Antonio Pérez –el tercero–, de fea y desigual presentación, mansos todos y deslucidos.

Curro Vázquez, silencio y oreja.

Fernando Lozano, oreja y ovación.
Juan Cuéllar, ovación y palmas.

En las cuadrillas destacaron Angel Luis Prados, "Gitanillo Rubio", Lorenzo del Olmo, que saludó montera en mano, y el picador Agustín "Mejorcito".

Curro Vázquez estuvo voluntarioso ante el difícil primero, que no humillaba y rebañaba al final de los muletazos. Al cuarto le instrumentó muletazos de calidad pero sin ligazón.

Fernando Lozano estuvo valiente con el conjunto, que salió haciendo regates y llegó a la muleta reservón y rebrincado, a pesar de lo cual el torero sacó pases largos por ambos pitones. El quinto fue un boyancón de 615 kilos, que se pegó cabezazos en el último tercio, y con el que Lozano abrevió.

Juan Cuéllar tuvo el peor lote del deslucido encierro.

Congreso

Constitución de la Diputación Permanente

Madrid, EFE

La Mesa de la Diputación Permanente del Congreso tomó conocimiento ayer del Real Decreto de disolución del Congreso y el Senado y la convocatoria de elecciones anticipadas y acordó constituir la Diputación Permanente, que asumirá las facultades de la Cámara hasta la formación del nuevo Parlamento.

El vicepresidente del Congreso, Leopoldo Torres, dio a conocer, en rueda de prensa, los acuerdos adoptados en la reunión de la Mesa de la Diputación Permanente, consecuencia del Real decreto de disolución del Parlamento y de convocatoria de elecciones que aparecerá mañana publicado en el Boletín Oficial de las Cortes.

Torres informó que todos los proyectos de Ley, trabajos en Comisión, así como los asuntos parlamentarios pendientes de calificar, solicitudes de comparecencias de miembros del Gobierno y preguntas "han sido declarados caducados".

Sin embargo, el vicepresidente de la Cámara señaló que "no caducan" aquellos asuntos que exigen continuidad y no están sometidos a repetición.

Entre ellos destacan, dijo Leopoldo Torres, los informes del Tribunal de Cuentas y la Proposición de Ley sobre compensaciones a popular, que si quedara paralizada hasta la constitución de las nuevas Cortes.

Las proposiciones de Ley presentadas por las Comunidades Autónomas, concretamente el Estatuto de Castilla y León, tampoco queda caducado.

La Mesa de la Diputación Permanente acordó, igualmente, la continuidad de las delegaciones permanentes de carácter internacional como la Unión Interparlamentaria, la Asamblea Parlamentaria del Consejo de Europa y la Asamblea Parlamentaria del Atlántico Norte.

La Cámara efectuará también la liquidación de las retribuciones a los diputados, que no son miembros de la Diputación permanente, y declarará la caducidad de sus talonarios de viajes.

La Diputación Permanente del Congreso está presidida por el Presidente del Congreso y formada por un mínimo de 21 miembros, que representarán a los Grupos Parlamentarios en proporción a su importancia numérica, según establece el Reglamento de la Cámara.

Abofeteó a un cabo

Sanción mínima para un oficial

Granada, EFE

Un teniente coronel del Ejército abofeteó repetidas veces a un cabo de su unidad, Juan Manuel Serrano, agresión por la que fue sancionado con ocho días de arresto domiciliario mientras que al agredido, según confirmó él mismo a EFE, le fueron impuestas dos semanas de arresto.

El hoy ex-cabo aseguró a EFE que el teniente coronel Luis Sánchez Garrido, jefe del Grupo Logístico de la BRIMZ-21, le agredió en la fonoteca de la unidad, donde en compañía de varios soldados veía la película "La pasión de China Blue".

Serrano dijo que la agresión pudo deberse a que en la cinta aparecía una secuencia de una mujer lamiendo el dedo pulgar a un hombre, escena que, al parecer, Sánchez Garrido pudo confundir con una felación.

Tras diversas diligencias, el general José Casinello, jefe de la PRIMZ-21, resolvió el caso sancionando con ocho días al mando y catorce al soldado, por mantener este ante el teniente coronel "una postura poco correcta, dándole explicaciones y gesticulando sin permanecer en la correcta posición de firmes", precisó el joven.

Acusado por CC.OO.

Cesado el consejero de Administración, en Murcia

Murcia, EFE

El presidente de la Comunidad Autónoma de Murcia, Carlos Collado, cesó ayer al consejero de Administración Pública e Interior, Rafael María Egea Martínez, después de que CC.OO. acusara que se "había presionado a miembros de los tribunales de las oposiciones a la Administración Regional para que dimitieran".

CC.OO. de Murcia informó a finales de la semana pasada que ocho miembros de los tribunales a las oposiciones de subalternos, auxiliares y administrativos de la Administración Regional convocadas para mediados de este mes habían dimitido.

La central sindical apuntaba la posibilidad de que esas presiones vinieran de la propia presidencia de la Comunidad Autónoma e incluso afirmó que la esposa de Collado podría haber participado en esas presiones.

El pasado viernes, Collado se entrevistó con Egea para solicitarle que aclarara estas acusaciones y en rueda de prensa, el consejero aseguró que no hubo presiones de Collado y añadió que todos los años se presentaban cuatro o cinco dimisiones por encontrarse familiares de los miembros de los tribunales entre los aspirantes a las oposiciones.

Tras estas afirmaciones, el consejero pidió un plazo de algunos días para estudiar e informar de la causa real de estas dimisiones, pero Collado afirmó: "si esto no se clarifica bien, haré lo que tenga que hacer".

Collado, informó ayer del cese de Egea y de todo su equipo en una sesión extraordinaria del Consejo de Gobierno, anunció que el sustituto de este será el portador del grupo parlamentario socialista en la Asamblea Regional, Juan José García Escribano.

El gabinete de prensa de la Comunidad Autónoma informó esta mañana mediante un comunicado oficial del cese de Egea, pero no especificó las causas.

Junto con el consejero han sido cesados el secretario general de la Consejería, el director general de la Función Pública, el director general de la Administración Local y el director general de Interior.

«No merece la pena»

Hormaechea no se presentará a las elecciones

Santander, EFE

El presidente de la Diputación Regional de Cantabria, Juan Hrmaechea, aseguró ayer que no participará en las próximas elecciones "porque no merece la pena". Hormaechea afirmó, en rueda de prensa, que, en su opinión, en España no deben celebrarse elecciones "porque allí donde el PSOE no gana, todo son problemas y está visto que no merece la pena ni hacerlas ni presentarse a ellas".

"En estos momentos sería mejor nombrar un gobierno a la panameña, para 25 años", manifestó el presidente regional.

Hormaechea aseguró que la huelga del transporte que desde el pasado viernes se desarrolla en la región "se hace porque aquí no gobierna el PSOE". "No es cuestión de dimitir. Es imposible seguir así, porque aquí quien manda es el delegado del Gobierno, ya que él manda., ordena una huelga, quita y pone", puntualizó.

M.C.D.2022

Colombia

EL GOBIERNO INICARA EL DIALOGO CON LA GUERRILLA COMUNISTA

Bogotá, EFE

El gobierno colombiano y las comunistas Fuerzas Armadas Revolucionarias de Colombia (FARC) iniciarán esta semana un proceso de diálogo, confirmó a EFE la Consejería Presidencial para la Paz, que espera que otros grupos guerrilleros expresen también su decisión de dialogar.

Ricardo Santamaría, asesor presidencial para el proceso de paz, dijo a EFE que, en un día no precisado de esta semana y en un lugar que tampoco se ha establecido todavía, se reunirá una comisión de Gobierno con delegados de las FARC para explotar la agenda y procedimientos de un diálogo formal.

El funcionario añadió que el Gobierno está a la espera de que el EPL, el Quintín Lame y el PRT contesten los documentos del Ejecutivo en los que se acepta dialogar con ellos en los términos de la "Ininiativa de Paz" propuesta por el presidente, Virgilio Barco, el 1 de septiembre del año pasado.

Ricardo Santamaría afirmó que el Ejército de Liberación Nacional (ELN) "persiste con los atentados contra las instalaciones petroleras, con los secuestros y el terrorismo", y señaló que en esas condiciones no hay ninguna posibilidad de diálogo con ese grupo guerrillero.

Si finalmente Gobierno y FARC llegan a un acuerdo de agenda y procedimientos para las negociaciones, este será el segundo proceso de paz que se desarrolla en Colombia.

Ante el problema de los refugiados

ALEMANIA ORIENTAL RECHAZA LAS REFORMAS

Berlín, EFE

Las autoridades de la República Democrática Alemana defendieron hoy la política inmovilista de su Gobierno, y criticaron con suma dureza a "determinadas fuerzas de la RFA" por el modo en que se está tratando el problema de los refugiados germano-orientales que se encuentran en Hungría.

El diario "Neues Deustschland", órgano oficial del Partido Socialista Unificado de Alemania (SED), y otros rotativos de la RDA, publicaron, por primera vez desde que comenzó la crisis, la versión oficial de Berlín Este sobre el problema de los refugiados.

En la nota, copia textual de la difundida por la agencia germano-oriental ADN, se señala que "determinadas fuerzas de la RFA", sobre todo los medios de comunicación, están llevando a cabo "una desenfrenada campaña de acoso contra la RDA".

El "Neues Deustschland" agrega que esa campaña va dirigida, sobre todo, a aquellos ciudadanos "a los que se ha acogido ilegalmente" en las embajadas germano-occidentales de Praga y Berlín Este, o a los que se encuentran en Budapest con la esperanza de conseguir una salida ilegal del país.

El mismo rotativo publica un artículo firmado por el jefe del Estado de Alemania Oriental, Erich Honecker, con motivo del 40 aniversario de la constitución como país de la RDA, en el que subraya qwue su Gobierno mantendrá la actual línea política y seguirá configurando "la desarrollada sociedad socialista"

"En contra de los consejos de algunos asesores, la RDA no retrocede hacia el capitalismo, sino que avanza en el interés de reforzar el socialismo", escribe Honecker, hospitalizado desde hace varias semanas, al parecer aquejado de cáncer, aunque no se ha confirmado oficialmente.

Honecker, cuyo Gobierno ve con sumo recelo los procesos democráticos en Polonia, Hungría y la URSS, afirma que "para el desarrollo económico, la RDA no puede tomar prestadas recetas de economía de mercado, según las cuales todo acaba concentrado en manos de unos pocos".

PROXIMO ENCUENTRO MARGARET THATCHER- MIJAIL GORBACHOV

Moscú, EFE

El líder soviético, Mijail Gorbachov, y la primera ministra británica, Margaret Thatcher, mantendrán un encuentro de trabajo el próximo 23 de septiembre en Moscú, informó a EFE el portavoz oficial soviético, Vadim perfiliev.

El portavoz de la cancillería soviética dijo que Thatcher, en su camino de regreso de Japón, hará una escala en Moscú para entrevistarse con el jefe del Estado soviético.

Este será el segundo encuentro Gorbachov y Thatcher este año, tras la "cumbre" que ambos protagonizaron en abril pasado en Londres.

La primera ministra británica, que es una de las más fervientes partidarias de la policía de reformas emprendidas por el secretario general del partido Comunista de la URSS, mantiene sin embargo en materia militar una firme postura en favor de la modernización de los misiles de corto alcance en Europa.

Las propuestas de Gorvachov en el plano del desarme nuclear y convencional han sido recibidas fríamente por la política británica que, insiste, en que la URSS mantiene una ventaja considerable en armas tácticas y convencionales.

RUEDA DE PRENSA EN TIENDA DE CAMPAÑA.- **BELGRADO (Yugoslavia). El líder libio Muamar Gadafi, durante la rueda de prensa que ofreció en el interior de su tienda de campaña beduina, en Belgrado. Gadafi se encuentra en Yugoslavia para asistir a la IX Cumbre de Países No-Alineados, en Belgrado. (TELEFOTO EFE–AP)**

El Líbano

DOS MUERTOS EN LA EXPLOSION DE UN COCHE-BOMBA

Beirut, EFE

Dos personas han resultado muertas y cinco heridas al estallar un coche-bomba a las 9,15 horas locales (6,15 GMT), en la zona de Mkalles, Beirut este, informó la policía.

La explosión se produjo cerca de un mercado, en el momento en que muchas personas acudían a comprar, añadió la fuente, por lo que se teme que el número de víctimas sea mucho más elevado que el reseñado en principio.

El coche utilizado en el atentado, un BMW, fue estacionado frente a un mercado de legumbres, y a causa del estallido se incendiaron los vehículos cercanos, lo que provocó varias explosiones en cadena.

Este es el decimosexto atentado de este tipo perpetrado en el Líbano en lo que va de año.

París

DETENIDOS CUATRO MIEMBROS DE LAS BRIGADAS ROJAS

París, EFE

Cuatro presuntos miembros de las Brigadas Rojas italianas, cuyas identidades no han sido facilitadas, fueron detenidos el pasado sábado en París, informaron hoy fuentes policiales.

Las autoridades francesas encontraron en poder de los presuntos terroristas armas y escritos en los que se responsabilizaban de atentados.

†

DECIMO ANIVERSARIO DEL SEÑOR

DON JUSTINIANO ALONSO MERINO

(Industrial)

Que falleció en Palencia, el día 5 de septiembre de 1979
DESPUES DE RECIBIR LOS SANTOS SACRAMENTOS

D. E. P.

Su desconsolada esposa doña Pilar Muñoz Montesinos; hijos María del Pilar, Miguel-Angel, Rosa-María y Luis Alonso Muñoz; hijos políticos Antonio Calvo Santos, Basi Tapia Güezmes, Jesús-Angel García Humada y Lourdes Herreros Herreros; nietos y demás familia

Al recordar tan triste fecha, ruegan una oración por el eterno descanso de su alma.

M.C.D.2022

Alquileres

ALQUILO piso para estudiantes. Teléfono 722675.

NECESITO piso en alquiler, amueblado y económico. Zona San Pablo. Teléfono 744327.

SE ALQUILAN apartamentos amueblados. Información c./ Mayor 100.

SE ALQUILA piso amueblado, estrenar a 7 Km. 742673 - 752642.

EUROPAL: Piso lujo, cuatro dormitorios, dos baños, aseo, garaje.

EUROPAL: Extraordinario local acondicionado Calle Mayor. Sin traspaso.

Automóviles

SANSE concesionario oficial FIAT LANCIA. Procedentes de cambio, seguimos con nuestra compra - venta de vehículos seminuevos. Disponemos stock seleccionado. María de Molina, 2. Tfno. 72 55 41.

SE VENDE Renault Expres diesel. Teléfono 730381, de 10 a 1.

VEHICULOS procedentes de cambio, totalmente revisados: Land Rover corto, R-11 GTD, R-5 TL, R-12 S. (988) 771785.

SE VENDE Ford Escort P-9973-C. Teléfono 723785.

Compras

COMPRO generador pequeño y depósito para agua de 500 litros 2.000. Teléfono 720300.

Enseñanzas

CLASES piano, profesor titulado. Teléfono 729455.

Fincas

VENDO casa en Hornillos de Cerrato. Teléfono 800163.

VENDO casa en Frómista para arreglarla. Teléfono 810709.

SE VENDE piso céntrico, 150 m.² Teléfono 751494.

VENDO piso 150 m.², 100 trastero y cochera. C./ Valentín Calderón. Teléfono 822035.

SE VENDE parcela de recreo de 1.100 metros, a 7 Kms. Teléfono 727259.

SE VENDEN 4,50 Has. de regadío en Frómista. Jesusa González López. 810783.

VENDO piso céntrico, 75 m., exterior. Teléfono 741101

SE VENDE piso en construcción, próxima entrega. Urbanización Prado de la Lana, 4 dormitorios, con armarios empotrados, cocina, baño y aseo, garaje, trastero, piscinas y zonas verdes, jardín particular privado de 30 m.². Teléfono 850882.

VENDO 5.000 m.² urbanizados, con bodega. Parque de Monzón. Teléfono (983) 224060.

VENDO 10 Has. en el término de San Mamés de Campos, en varias parcelas. Teléfonos 723960 - 724570.

HISPOGAR, Mayor, 2, tenemos bajos comerciales y entreplantas, venta y alquiler, varias zonas.

INMOBILIARIA API vende ático céntrico. Información sólo en nuestras oficinas, Martín Calleja, 9.

INMOBILIARIA API vende piso en c./ Martín Calleja, centrales, buen estado, cochera.

INMOBILIARIA API vende piso calle Mariano Prieto, junto Salón, precio muy interesantte, cochera, centrales.

EUROPAL: Extraordinario piso cuatro dormitorios. Edificio Bigar Centro

EUROPAL: Piso lujo calle Mayor, edificio nueva construcción.

EUROPAL: Piso calle Mancornador, calefacción individual. Precio interesante.

EUROPAL: Piso tres dormitorios, zona Salón. Garaje. Estrenar.

EUROPAL: Gestión Inmobiliaria: General Franco, 7 - pasaje. Teléfono 751040

Ganados y aves

VENDO 150 ovejas y 30 corderas. Villaviudas. Teléfono 788167, Agustín Sancho.

VENDO 80 corderos. Cristobal Delgado, San Llorente del Páramo.

SE VENDEN novillas Frisonas importadas de Alemania, con carta de origen. Paridas y abocadas a parir. Tfnos. 810127 - 810024 - 810041.

VENDO añojas muy buenas. Teléfono 895081.

VENDO 10 lechazos. Atanasio, Villosilla.

VENDO vaca recién parida. Teléfono 810130.

Hospedajes

CHICA alquila habitación, derecho cocina, céntrico. 724086.

SE ADMITEN huéspedes. Teléfono 749750.

PARTICULAR admite huespedes. Teléfono 745165.

ADMITO estudiantes en Palencia. Llamar 151741.

OFREZCO pensión completa a cambio de cuidar niños por la noche. Teléfono 721029, llamar de 11 a 2.

Préstamos

ATENCION créditos hipotecarios: primeras y segundas hipotecas, cancelamos embargos. (983) 358716.

PRESTAMOS hipotecarios. Levantamos embargos, cargas. Máxima rapidez, discreción. (983) 397992.

DINERO rápido con garantía hipotecaria. Consúltenos. (947) 262104 - (947) 267973. Mañanas. Burgos.

CONCEDEMOS créditos. Cancelamos hipotecas. Levantamos embargos. (91) 2765274.

Trabajo

SE NECESITA camarero. Restaurante La Campana, Osorno. Teléfono 817637.

SE NECESITAN conductores repartidores con carnet de 1ª. Teléfono 730795.

NECESITO chica de 8 a 3. Teléfono 740245.

NECESITO chica por las mañanas. Llamar teléfono 752144.

SE OFRECE tractorista con tractor. Teléfono 883043.

SE NECESITA chapista y pintor. Teléfono (988) 771785.

NECESITO empleada hogar con informes. 720876 - 741136.

NECESITO asistenta, Casas del Hogar, 70-1º Izda. Telefono 720706, llamar 3 a 5.

SE NECESITA empleada de hogar fija para Marbella. Sueldo convenir. Teléfono (952) 823642.

SE NECESITA empleada de hogar. Teléfono 721363, tardes.

SE NECESITA señora responsable para casa en Madrid. Teléfono (91) 2652075.

SE NECESITA chica. Llamar de 3 a 5 al teléfono 721771.

SE NECESITA chófer de carretera. Teléfono 730542.

TRABAJE montando cuadros pequeños casa, proporcionamos materiales, recogemos producción. Decohorgar, Alfonso Católico, 1, Oviedo.

NECESITO externa mañana y tarde para casa y niño. Teléfono 752800 - 750871.

NECESITO chica de 9 a 5, sabiendo cocina. 726442.

Traspasos

TRASPASO local céntrico, anteriormente boutique. Totalmente acondicionada para cualquier negocio. Precio interesante. 746060, de 2 a 5.

Varios

CLINICA legal. Interrupción voluntaria del embarazo, planificación familiar. Centro Clínico el Bosque. (91) 2025945 - 2025946.

VENDO 8 tinajas arcilla, sillas y mesas, propio para bodega. Teléfono 724998.

Vehículos

VENDO tractor Ebro. Tabanera de Valdavia, Gonzalo.

VENDO moto Suzuki-750-GSX-ES (sólo 13.600 Km.) por no usar. Teléfono 751566, mañanas. Javier.

Ventas

VENDO cachorros Pastor Alemán, hembra Mastín 4 meses. Teléfono (987) 314159.

SE VENDE taller fabricación muebles cocina y baño. Teléfono 730381, de 10 a 1.

OCASION somieres 500, lavabos 500, colchones 1.000, dormitorios 10.000. La Manera Rosa. 750956.

CANALON y accesorios. SAVER, Ctra. Santander (junto Forjas Amor). Teléfono 745346. Palencia.

VENDO veza seleccionada, mil kilos. Urbano, Bárcena.

VENDO caldera eléctrica, 9 kw, calentador eléctrico 75 litros, radiadores chapa acero para calefacción. 730133.

Por cierre total. Fin de temporada, liquidación de caravanas, carros cámping y perros. Móvicasa. Tiendas de campaña familiares y canadieneses, tiendas cocina, remolque convertibles en tienda de campaña. Avances para caravanas y accesorios. Enganches para coches. Precios muy especiales. Sólo hasta el día 15 de septiembre. (983) 336400.

SE VENDEN verjas para cercar finca. Teléfono 730542.

IBERDUERO–PALENCIA

Informa que en el día que se indica se cortará el servicio de energía eléctrica a las siguientes instalaciones:

DIA 06-09-89, MIERCOLES:
DE 8,30 A 9,30 HORAS:

Afectará en Palencia a sector Iberduero Tercer Barrio y centros de transformación de propiedad particular Aupasa y Vázquez Mella.

DE 8,30 A 15,30 HORAS:

A sector Iberduero Sección Femenina.

El horario es aproximado.
Se ruegan disculpas.

Palencia, 5 de Septiembre de 1989

IBERDUERO–PALENCIA

Informa que en el día que se indica se cortará el servicio de energía eléctrica a las siguientes instalaciones:

DIA 07-09-89, MIERCOLES:
DE 8,30 A 9,30 HORAS:

Afectará en Palencia a Tercer Barrio, Sección Femenina y los centros de transformación de propiedad particular Aupasa y Vázquez Mella.

El horario es aproximado.
Se ruegan disculpas.

Palencia, 5 de Septiembre de 1989

M.C.D.2022

Trabajadores de la desaparecida «Loste» crean su propia empresa galletera

Burgos. (Ical).

Ciento cincuenta millones de pesetas es la inversión con la que han comenzado su nueva andadura quince trabajadores y socios de la recién creada empresa Moste. Sociedad Anónima Laboral. Trece de estos trabajadores, pertenecientes a "Loste" del grupo Bahlsen, que cerró sus puertas en julio del año pasado, han gestionado el nuevo proyecto partiendo de su propio capital y de subvenciones recibidas de las administraciones, aunque de hecho, se quejan de la lentitud con que se tranmitan tales ayudas, lo que impide que lleguen en los momentos de iniciar la actividad empresarial cuando más lo precisan.

La nave que albergará la nueva fábrica de galletas se está levantando en terrenos comprados al Ayuntamiento de Ibeas de Juarros. De los siete mil metros cuadrados adquiridos, se construyen actualmente dos mil con la perspectiva puesta en futuras ampliaciones si los resultados son favorables a este grupo de socios que han llevado adelante la idea que hicieron pública tras el cierre de la empresa en la que, hasta su cierre el año pasado, venían prestando sus servicios.

Ciento cincuenta millones de pesetas es la inversión presupuestada y todos los gastos hasta el momento han sido costeados por los propios socios, con la aportación de un millón de pesetas cada uno, pero con un riesgo real de dos o tres millones para cada socio, según ha manifestado Luis Miguel Aparicio, acompañado de otros trabajadores.

La nueva empresa nace con régimen jurídico de sociedad anónima laboral, en la que ningún socio puede tener más del 25 por ciento de las acciones. Para su gestación, así como para lo que será su puesta en marcha, producción y mercado, los trabajadores han contado con el asesoramiento económico y financiero de la empresa regional ASALCYL.

De los quince trabajadores que iniciarán la fabricación de galletas, nueve son hombres y seis mujeres, y tan sólo dos, los que se dedicarán al tema de venta, no fueron trabajadores de "Loste". Según sus previsiones, la producción con la que piensa empezar estará en torno a los tres mil kilogramos diarios de galleta y su mercado se centra en Burgos y provincia, aunque no descartan introducirse más adelante en los mercados catalán y aragonés, como tampoco descartan una producción en adelante de bollería y repostería.

Cuando desapareció "Loste" en julio del año pasado, los trabajadores con la idea de crear su propia empresa manifestaron su interés por hacerse con la maquinaria de la empresa, aunque finalmente no fue posible, en parte porque las mayores subvenciones se reciben para maquinaria de nueva adquisición. Cataluña y Oñate son los puntos de fabricación de las máquinas que se instalarán en la nave de Ibeas de Juarros para fabricación de las galletas, horno de gas, empaquetadoras y chocolatera.

Hacia primeros de noviembre, pretenden tener el horno instalado y comenzar las pruebas para salir al mercado con fuerza en las próximas Navidades, aunque también es posible que con anterioridad se pueda ver el producto, limitado, en diferentes establecimientos.

Participan con el 30 por ciento del capital social

Tragoz y Elosúa, en el proyecto de creación del mayor grupo de distribución del país

Valladolid. (Ical).

La cadena de supermercados de Castilla y León Tragoz entrará a formar parte del proyecto de creación del mayor grupo de distribución del país, que estará encabezado por MERCASA y ONCE y que contará con un treinta por cien del capital social que se elevará a doce mil millones de pesetas. Otra cadena de supermercados, Peñagrande, dependiente del grupo leonés Elosúa y en cuyo capital ha entrado en fecha reciente, Mercasa será otro de los socios empresariales que podría participar en la creación del holding citado.

La sociedad Tragoz factura cerca de diez mil millones de pesetas y cincuenta con un total de catorce supermercados en Castilla y León que suman una superficie de ventas de dieciséis mil metros cuadrados.

La integración de este holding de Peñagrande, que cuenta con un volumen de negocio próximo a los veinte mil millones de pesetas, supondrá para esta sociedad dependiente de Elosúa la posibilidad de afrontar con más seguridad la competencia dentro del sector.

La nueva cadena tendrá varios modelos distintos de establecimientos de distribución y Tragoz y Elosúa, a través de Peñagrande, participarán en el proyecto con un treinta por cien del capital social.

Un importante porcentaje de la actividad que el futuro holding tiene intención de llevar a cabo se centrará en establecimientos con una superficie media de mil a dos mil metros cuadrados, mientras que el resto estará cubierto por pequeños supermercados, con una superficie media que oscilaría entre los cuatro mil y los seis mil metros cuadrados, que cubrirán especialmente las principales áreas urbanas del país.

Otro de los socios que entrará a formar parte del holding con una importante participación del capital será, según informa "Expansión", el Banco Central, que podría rondar el diez por cien, mientras que tanto la ONCE como MERCASA aportarán un treinta por cien respectivamente.

La ONCE invertirá 4.800 millones en un hotel en el Caribe

Caracas. (Efe).

La Organización Nacional de Ciegos de España (ONCE) invertirá unos 4.800 millones de pesetas en financiar la construcción de un lujoso hotel de 317 habitaciones en la isla de Margarita, principal centro turístico venezolano, localizado en la costa oeste del país.

La promoción turística "Isla Bonita" será edificada en la citada isla con una inversión cercana a los 40 millones de dólares y su apertura está prevista para 1991, según señalaron fuentes vinculadas al citado proyecto.

La Medalla de "SAN PANCRACIO"

(La Auténtica)
Con baño de Plata
¡¡GARANTIZADA!!
Tamaño 25 mm. (Como una moneda de 100 pts.)

Si no queda satisfecho/a, podrá devolverla en un plazo de 30 días, y devolveremos su dinero.
¡EXCELENTE! ¡UNICA!
Precio: ¡¡Sólamente 1.750 pts.!!
No envíe dinero. Se la mandaremos a reembolso, y pagará al cartero cuando se la lleve a casa (cargaremos 200 pts. para gastos).
Pídala HOY mismo a:
Artesanías Religiosas "ELLMAN", apartado 396 - 33280 GIJON.

ORACION A SAN PANCRACIO
(Para ser rezada, cuando se sienta privado/a de toda ayuda, o en las situaciones casi desesperadas).
¡¡A ti SAN PANCRACIO, Mártir y Abogado de Salud y Trabajo!!.
† A ti a quien Dios te ha elegido antes de la creación, para actuar con providencial misericordia. †
† Ruega por mí. Estoy sin ayuda y tan sólo. †
†.Te suplico. Te imploro del privilegio que tienes para conceder y socorrer cuando casi se ha perdido toda esperanza. †
† Y a tí, de quien jamás .....
(con la Medalla, recibirá esta ORACION completa).

Junta de Castilla y León

Consejería de Fomento
Servicio Territorial
PALENCIA

RESOLUCION: De 31 de agosto de 1989, del Servicio Terrritorial de Fomento de Palencia, por la que se convoca a los titulares de bienes y servicios afectados, previsto en el art.º 52 de la Ley de Expropiación Forzosa, y se señala fecha para el levantamiento de las actas previas a la ocupación, con motivo de las obras: "Mejora de plataforma de la C.C-624 de Cervera de Pisuerga a C.N-120, P.K. 36,144 al 45,500. Tramo: Valderrábano-Intersección con la C-615. Clave: 2.1.P-9.

Por Resolución de 24 de Septiembre de 1988, de la Consejería de Fomento, se ordenó iniciar el expediente de Expropiación forzosa, necesario para la ocupación de las fincas afectadas por las obras anteriormente citadas.

La Junta de Castilla y León, por Decreto 249/1988 de 22 de Diciembre, acordó declarar de urgencia la ocupación de bienes y derechos afectados por dichas obras, a efectos de lo previsto en el art.º 52 de la Ley de Expropiación Forzosa.

Por Resolución de la Dirección General de Carreteras, de 23 de Septiembre de 1988, fué aprobado el correspondiente Proyecto. Las mencionadas obras se encuentran incluidas en el Programa de Obras a realizar den 1989, con lo que llevan implícita la declaración de utilidad pública y necesidad de ocupación, de conformidad con los artículos 10 y 17 de la Ley de Expropiación Forzosa.

En su virtud, y en cumplimiento de lo dispuesto en el artículo 52 de la Ley de Expropiación Forzosa de 16 de Diciembre de 1954, y concordantes del Reglamento para su aplicación este Servicio Territorial, en uso de las facultades que le confiere el artículo 98 de la mencionada ley, ha resuelto convocar a los titulares de bienes y derechos afectados que figuran en la relación adjunta y expuesta en el tablón de anuncios del Ayuntamiento de Saldaña y de este Servicio Territorial, a los efectos previstos en el mencionado artículo 52, y señalar fecha, lugar y hora, para proceder al levantamiento de las Actas Previas a la Ocupación, sin perjuicio de trasladarse al lugar de las fincas si se considera necesario. El presente señalamiento será notificado individualmente por correo certificado y acuse de recibo a los afectados.

A dicho acto, deberán acudir los titulares afectados personalmente o bien representados por persona debidamente autorizada para actuar en su nombre, aportando los documentos acreditativos de su titularidad, y el último recibo de la contribución que corresponda al bien afectado, pudiéndose acompañar a su consta, si lo estima oportuno, de sus Peritos y/o un Notario.

Asimismo, y en cumplimiento de los establecido en el art.º 26 del Reglamento de la Ley de Expropiación Forzosa, se abre información pública durante un plazo de QUINCE (15) DIAS o en todo caso, hasta el momento de levantamiento de las Actas Previas, a fin de que los interesados, así como las personas que siendo titulares de algún derecho o interés económico directo, sobre los bienes afectados, se hayan podido omitir en la relación anexa, puedan formular por escrito ante este Servicio Territorial las alegaciones que estimen oportunas, a los sólos efectos de subsanar posibles errores padecidos al relacionar los bienes afectados por la expropiación.

RELACION DE BIENES Y DERECHOS AFECTADOS

Lugar: Ayuntamiento de Saldaña
Hora: 10 horas
Día: 16 de octubre de 1989

FINCA Nº	PROPIETARIOS	SUPERFICIE M.²
1	D.ña Elisa Lerones Rodríguez	2.700
2	D. Vitorino Martín Herreros	990
3	Hermanos Treceño Rodríguez	880
4	Estado	2.870
5	D.ña Josefa Terán Martín	750
6	D.ña Elisa Lerones Rodríguez	430
7	D. Juan Alvarez Martínez	1.620
8	D. Leandro Campo Villegas	300
9	D.ña Martiniana Campo Villegas	720
10	D. Juan José Herrero Cabezón	50
11	D.ña Maximiana Fernández Rabanal	3.470
12	Hermanos de López Fernández	940
13	D. Eugenio Campo Herrero	310
14	D. Leandro Campo Villegas	440
15	D. Claudio Mediavilla González	400
16	D. Heliodoro Herrero Herrero	1.960
17	Ayuntamiento de Saldaña	9.800
18	Ayuntamiento de Saldaña	860
19	D. José Fernández Monge	3.490
	TOTAL...	32.980

Palencia, 31 de Agosto de 1989
EL JEFE DEL SERVICIO TERRITORIAL
Fdo.: Antonio-J. ALONSO BURGOS

M.C.D.2022

ACCIONES		Anterior	Hoy
BANCOS			
BILBAO-VIZCAYA	M	883	883
«	B	880	880
«	BI	888	888
«	V	885	885
Andalucia	M	1.900	1.888
Atlántico	M	360	365
Bankinter	M	810	826
Bankoa	BI	348	348
Barclays Bank	M	433	437
B. N. P. España	M	415	415
Castilla	M	6.428	6.424
Catalana	B	523	523
Central	M	1.019	1.019
«	B	1.019	1.015
«	BI	1.019	1.019
«	V	1.019	1.019
Com. Español	M	704	700
Com. Trasatlántico	B	-	- EX
Cto. Balear	M	650	656
Español Crédito	M	1.175	1.175
«	B	1.175	1.175
«	BI	1.175	1.175
«	V	1.75	1.175
Exterior	M	513	513
«	B	510	512
«	BI	512	-
«	V	-	512
Fomento	M	390	385
Galicia	M	1.299	1.295
Guipuzcoano	M	1.000	1.001
«	BI	1.001	1.001
Herrero	M	1.126	1.127
Hispano	M	850	846
«	B	845	840
«	BI	844	840
«	V	845	845
Pastor	M	510	510
«	B	505	510
«	BI	503	500
«	V	500	500
Popular	M	1.981	1.971
«	B	1.975	1.977
«	BI	1.975	1.976
«	V	-	1.977
Progreso	M	866	864
Santander	M	890	890
«	B	880	890
«	BI	876	885
«	V	870	872
Valencia	M	390	399
«	V	390	388
Vasconia	M	810	816
Zaragozano	M	810	815
«	B	807	815
«	BI	-	805
«	V	810	815
SEGUROS			
AURORA-POLAR	BI	-	-
Bilbao	BI	-	400
Corp. Mapfre	M	C 10.300	C 10.260
Reunión	V	P. 320	305
Unión Fénix	M	C 12.500	C 13.200
INV. MOBILIARIAS/FINANCIERAS			
CARTINBAO	M	349-	
FIGRANVISA	M	-	-
FINSA	M	781,13	-
Bansaliber	M	972	**972**
Carmosa	M	-	-
Cartex	M	230	-
Cartisa	M	-	**1.245**
Ceivasa	M	1.275	**1.275**
Cofir	M	380	**383**
Corp. Alba	M	935	**925**
Esp. Inversiones	M	375	-
Fibansa	M	1.035	-
Fintisa	M	-	**840**
Fiponsa	M	D. 1.340	-
Gral. Inversiones	M	320	**317**
Gesinval Europa	M	-	-
Gesinval Ibérica	M	-	-
Herrero	M	-	**730**
Inbazasa	M	-	-
Inburesa	M	80,5	**81**
Intra	BI	594	**594**
Invatisa	M	-	**1.275**
Invercogui	BI	-	-
Inverpastor	M	D. 151	**D. 152**
Mobinter	M	-	-
Norvasa	M	-	**820**
Pratisa	M	-	-
Rentisa	M	-	-
Unión Europea	M	-	**445**

ACCIONES		Anterior	Hoy
ALIMENTACION			
SAVIN	M	-	515
«	BI	525	-
El Aguila	M	499	438
Bodegas Bilbaínas	BI	-	–
Corp. Alimentaria	M	276	275
Damm	B	- EX	-
Ebro	M	-	-
Elosua	M	- EX	-
Garavilla	BI	570	565
Gral. Azucarera	M	C 6.570	C 6.440
Ind. Agrícolas	B	1.345	1.360
Koipe	M	C 4.800	C 4.700
Pebsa	M	194	-
Tabacalera	M	960	956,5
Uniasa	M	850	835
Unión Cervera	M	109	108
Viscofán	M	2.900	2.915
ELECTRICAS			
Cantábrico	M	C 1.715	C 1.715
Cataluña	B	D. 67	-
Endesa	M	301,75	302,5
Española	M	C 500	C 505
«	B	-	-
«	BI	-	-
«	V	-	-
Fecsa	M	47,5	48
«	B	47,75	47,25
«	BI	46	49
«	V	47	47,75
Gesa	M	326	327
Iberduero	M	134	130,75
«	B	133,25	130
«	BI	131,5	130,5
«	V	132	130,5
Nansa	M	406	412
Reunidas	M	162	164,5
Ribagorzana	B	142	-
Sevillana	M	117	120,5
«	B	117,5	120
«	BI	116,5	119,25
«	V	116,5	120
U. E. Fenosa	M	85,75	86,25
«	B	86,5	86,5
«	BI	86	88
«	V	86	86,5
Viesgo	M	291	291
SIDEROMETALURGICAS			
Acenor	BI	173	175
Acerinox	M	1.630	1.620
Acumulad. Tudor	M	390	399
Aforasa	M	422	425
Altos Hornos	M	C 567	C 564
«	B	–	–
«	BI	–	–
Amper	M	475	475
Asturiana Zinc	M	1.652	1.655
Auxiliar FF. CC.	M	515	495
Bendix España	M	495	-
Cerrajera	BI	300	295
Ceselsa	M	788	787
Citröen Hispania	M	1.525	-
Coto Cortés	M	520	-
Duro Felguera	M	C 1.720	C 1.710
Española Zinc	M	665	680
Fasa Renault	M	458	460,5
IB-MEI	M	680	-
Imisa	M	269	269
Jumberca	B	-	455
Macosa	M	234,5	232,5
Nissan Mot. Ibérica	M	C 1.125	C 1.115
«	B	–	–
Nueva Montaña	M	C 493	C 495
Ponferrada	M	105	106
Santana	M	232	234
Sistemas AF	M	1.082	1.082
Tormaleo	M	-	-
Tubacex	M	C 1.620	C 1.600
«	BI	–	–
Tycsa	M	-	-
Zardoya Otis	M	C 12.500	C 12.800
QUIMICAS			
Aragonesas	M	C 2.725	C 2.735
«	B	-	–
Carburos	B	1.020	1.020
Cross	M	407	411
«	B	408	409
Ence	M	C 7.250	C 7.250
Explosivos	M	7.250	-
«	B	-	-
«	BI	-	-
Faes	BI	1.775	-
Fosforera	M	580	575

ACCIONES		Anterior	Hoy
QUIMICAS			
Inpacsa	B	229	230
Nicas	BI	131	130
Oxigeno	M	D. 1.220	1.270
Papelera Esp.	M	C 1.115	C 1.115
«	BI	–	–
Papelera Navarra	M	-	162
Petróleos	M	532	532
«	B	536	529
«	BI	530	-
Petromed	M	9.350	9.400
Sarrió	M	C 1.770	C 1.770
Seda Barna	B	166	163
Sefanitro	BI	200	-
Sciace	M	C 884	C 881
«	B	-	-
Torras Hostench	B	1.730	1.770
Unipapel	M	1.410	1.410
Vidrala	M	C 4.350	C. 4.340
Vilesa	M	-	-
CONSTRUCCION			
Agromán	BI	605	-
Asland	B	1.233	1.227
Corp. Noreste	M	-	889
Cristalería	M	1.725	1.725
Cubiertas MZOV	B	D. 1.265	1.280
Dragados	M	705,5	698
Finac. y Minera	M	1.925	1.900
Fomento Obras	B	-	D. 2.650
Lemona	BI	2.100	2.200
Rezola	BI	600	-
Sansón	B	-	-
Tafisa	M	965	965
Uralita	M	4.095	4.090
Valderrivas	M	-	-
Valen. Cementos	M	3.805	-
«	V	-	-
INMOBILIARIAS			
METRO-VACESA	M	1.020	**1.035**
Ahorro familiar	M	-	415
Celsa	M	-	1.925
Colonial	B	-	630
El Encinar	M	745	745
Eurobuliding	M	241	244
Inmobanif«	M	D. 1.220	-
Renta Inmobil.	M	C 849	C 847
Urbis	M	627	619
Vallermosos	M	C 3.660	C 3.615
Zabálburu	BI	-	-
VARIAS			
Acesa	M	181	185
Aguas Barna	B	518	516
Aguas Valencia	B	-	D. 605
Aumar	M	-	111
Catalana gas	B	C 4.100	C 4.100
Finanzauto	M	927,5	912,5
Gas Madrid	M	645	650
Iberpistas	M	122	121
Indo	B	950	980
Prosegur	M	1.065	-
Saba	B	920	920
Tabacos Filipinas	B	294	294
Telefónica	M	213	211,75
«	B	212	211,50
«	BI	211	211
«	V	D. 212	212
DERECHO			
Asland - BA		2.220	2.350
		-	-
		-	-
		-	-
		-	-
		-	-
		-	-
		–	–
		–	–
		–	–
		–	–
Repsol		C. 2.495	C. 2.495
FONDOS INVERSION			
BANCAYAFONDO I		-	-
BANCAYAFONDO III		-	-
BILBAO EUROFUND		-	-
FONBANCAYA		-	-
FONDONORTE		140,27	140,4
INTERBAO		-	-
INVERAHORRO		-	-
MOBILNOVA		-	-
MUNDIAHORRO		-	-
PATRINOVA		134,13	-
METALES PRECIOSOS			
ORO (ptas./Gramo)		1.583,93	1.590,83
PLATA (Ptas./Gramo)		22,86	22,96

BANCO BILBAO VIZCAYA-BBV

M.C.D.2022

Un policía era el autor de chantajes a los supermercados vieneses

Viena. (Efe).

Un policía que durante semanas había causado terror en varios supermercados vieneses, con amenazas de envenenar productos alimenticios, pudo ser finalmente detenido por sus compañeros de la policía criminal, informó hoy la prensa de esta capital.

Los agentes, que vigilaban el coche del autor de los chantajes, quedaron muy sorprendidos y creían haber cometido un error cuando se dieron cuenta de que se trataba de un automóvil de la misma policía.

Johann Galler, de 38 años, llevaba una vida demasiado costosa, le gustaban ante todo los coches caros. Por eso decidió escribir cartas anónimas a supermercados exigiendo "cuotas" y amenazando a las tiendas que no las pagasen con envenenar sus productos.

Galler logró así un total de 180 millones de chelines (unos 47 millones de dólares).

Se cree que las noticias de abril de este año sobre alimentos para bebés en Inglaterra en los que se habían encontrado pedacitos de vidrio y de hojas de afeitar así como corrosivos "inspiraron" al policía austríaco.

A fin de amenazar a los comerciantes, el criminal les había enviado "pruebas" de comestibles a los que había añadido una substancia que queda por identificar pero que fue posiblemente arena de cuarzo.

El volcán Nevado del Ruiz causó daños por 2,8 millones de dólares

Bogotá. (Efe).

La reactivación del volcán Nevado del Ruiz del pasado viernes provocó pérdidas en la ganadería y en los cultivos de patatas por valor de 2,8 millones de dólares, se informó ayer oficialmente.

Julio Ramón Rivera, presidente de la Federación de cultivadores de patatas del departamento de Caldas, dijo que los fenómenos del Nevado del Ruiz afectaron a más de 700 hectáreas de patatales.

Los departamentos de Caldas y de Tolima se sitúan en la zona de influencia del volcán Nevado del Ruiz, situado en el centro de Colombia.

Igualmente, más de 5.000 cabezas de ganado tuvieron que ser evacuadas de la región de influencia del macizo nevado para evitar que consuman pastos con cenizas, dijeron ganaderos de la región.

Rivera aseguró que las pérdidas superan los 1.000 millones de pesos (2,8 millones de dólares).

El viernes pasado, el volcán Nevado del Ruiz, que ocasionó el 13 de noviembre de 1985 la peor tragedia natural de Colombia en su historia, presentó una inusitada reactividad que obligó a las autoridades científicas y civiles a declarar la "alerta roja" en su zona de influencia.

Doce horas después se pasó de la "alerta roja" a la "alerta naranja", al decrecer la actividad sísmica del cráter Arenas, a 5.400 metros de altura.

La reactivación del cono volcánico del Nevado del Ruiz, a 200 kms. al oeste de Bogotá, produjo una ligera avalancha sobre el río Azufrado, uno de los once afluentes que descienden de sus nieves eternas, dijo la Oficina Nacional para la Prevención de Desastres de la Presidencia de la República.

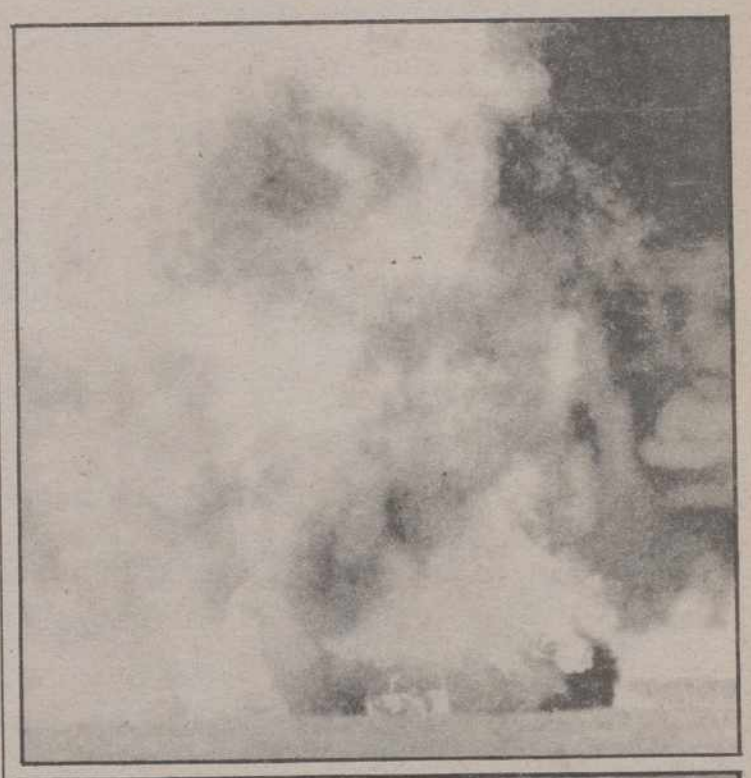

LAS BENGALAS.- RIO DE JANEIRO (BRASIL). **El portero chileno Roberto Rojas resultó herido al ser alcanzado por una bengala durante el encuentro de fútbol entre las selecciones nacionales de Chile y Brasil, para un partido clasificatorio del Mundial de Fútbol. En las fotos, el portero Roberto Rojas en el momento de ser alcanzado por una bengala incendiada y cuando, herido, es sacado del campo por sus compañeros. (Telefoto EFE–AP)**

†

EL ILTMO. SEÑOR

Don JUAN MARTIN IBAÑEZ

(Comisario de Policía jubilado)

Falleció en Palencia, el día 5 de septiembre de 1989

DESPUES DE RECIBIR LOS SANTOS SACRAMENTOS
Y LA BENDICION APOSTOLICA DE SU SANTIDAD

D. E. P.

Su apenada esposa Encarnación Bueno Méndez; hijos Antonio y Alberto Martín Bueno (médicos); hermanos Beatriz, Miguel y Gregorio Martín Ibáñez; hermanos políticos Gregoria Sáez, Teodora Pérez, Nieves Pérez, Pedro Fernández, Salvadora Bueno, José-María Bueno y Purificación Rojo; sobrinos, primos y demás familia,

Ruegan una oración por el eterno descanso de su alma.

Funeral: Día 6, a las 11 de la mañana en la iglesia parroquial de San Lázaro, y a continuación la conducción del cadáver al cementerio de nuestra señora de los Angeles.
Misa de familia: Día 6 a las 8 de la tarde en dicha parroquia.
Casa mortuoria: Hospital Provincial San Telmo.

M.C.D.2022

Trabaja en el Zoo de Madrid

LUCIO GARCIA,

EL CUIDADOR DE ANIMALES MAS ANTIGUO DE ESPAÑA

- «La pitón me encanta: cuando me acerco a ella y empieza a apretarme, disfruto con delirio»

- A Lucio le gusta enseñar sus cicatrices, provocadas por los revolcones que le han propinado los búfalos y las gacelas

LUCIO GARCIA, cuidador de animales ZOO MADRID

Antonio S. Escalonilla

Lucio García, 64 años, es el encargado de animales más antiguo del Zoo de Madrid, donde trabaja desde hace más de diecisiete años. Al cabo de este tiempo, confiesa que "no existe mejor puesto de trabajo que el de cuidar animales. Más ilusión y cariño que los que yo pongo por ellos, no los pone nadie".

Así lo atestiguan Pepa, Jimmy, Santi y Costa, las cuatro elefantas africanas del Zoo, que rápidamente abrazan con sus trompas a Lucio en cuanto pone un pie en su terreno.

DE CACERES A LA CASA DE CAMPO

"Llevo trabajando en el Zoo desde su inauguración, en 1972. Antes de venir a Madrid con mi familia me dedicaba al ganado bovino: tenía ovejas, vacas suizas, vacas españolas... La verdad es que no se trataba de un negocio rentable, y como quería que mis hijos estudiaran en Madrid, dejamos Cáceres y nos mudamos de domicilio".

Todos los días, a las 8 de la mañana, comienza la jornada laboral de Lucio García. Después de hacer el recuento del personal del Zoo, el capataz pasa revista a los animales -"a pie, por supuesto, y varias veces. Desde el coche no puedo verles de cerca, saber si alguno está enfermo, si ha muerto, o si ha desaparecido. Para mí no hay mayor satisfacción en este trabajo como meterme temprano en una guarida y comprobar que hay un recién nacido y está sano, ha mamado y está feliz junto a su madre".

DISFRUTANDO CON LA PITON

En muchas ocasiones, algún animal terco le ha mantenido ocupado por espacio de dos horas hasta que por fin entraba en su cubil. Otros han dado problemas en la madrugada: "una mañana me di cuenta de que se había escapado una de las virginias. Había huido por las puertas giratorias de las taquillas, camino de Madrid. La encontré en Carabanchel...". Con las aves no hay tantos problemas, porque a algunos les amputamos la primera falange para que no se escapen. A veces las tormentas son temibles, porque me revolucionan todos los animales. Cuando se espantan los muflones tengo que perseguirlos por todo el parque para que regresen a su sitio".

Siento especial cariño por los osos europeos, los elefantes, las gacelas y la serpiente pitón. "Sobre todo me encantan los bóvidos -afirma-, porque los conocía muy bien antes de venir aquí. Los osos europeos son más simpáticos que los pandas. Violeta, una osa que vivía en la Casa de las Fieras del Retiro, es muy graciosa: da palmas y se pone de pie cuando le damos de comer. Los pandas son unos señoritos. Los "señores de Panda", como les llamo, se pasan todo el día tumbados y durmiendo, y sólo se mueven para cambiar de postura y para comer. Las gacelas son preciosas, aunque alguna vez me han atacado. Pero la pitón me encanta: cuando me acerco a ella para inyectarla, me enrosca el brazo y empieza a apretarme, yo disfruto con delirio". Lucio enseña orgulloso su mano derecha, de la que tuvieron que extraerle recientemente tres dientes de la pitón.

UNA SEÑORA IMPERTINENTE

Las elefantas africanas son los animales más agradecidos. Sienten por Lucio auténtica adoración. "En cuanto me ven, me siguen como si fueran perrillos -explica-. No tenemos machos porque no se conoce zoológico del mundo en el que un macho no haya matado a algún empleado del parque".

Lucio confiesa orgulloso que jamás ha pegado a un animal: "Conozco a la mayoría desde que nacieron, y les pongo el nombre del santo del día. Aquella jirafa de allí se llama Justo. No hay que andarse con muchas confianzas con él, pues a veces te pega un manotazo traidor así, como el que no quiere la casa".

CICATRICES Y SATISFACCIONES

Los animales del Zoo madrileño no suelen atacar a los visitantes, a no ser que se les moleste o se penetre demasiado en su territorio. Este es el caso de los lobos, de las gacelas, de los osos o de los búfalos. Lucio enseña sus cicatrices en los brazos y las piernas, provocadas por los revolcones y topetazos que le han propinado las gacelas, fundamentalmente. La última cicatriz se la hizo un tití, que le mordió por sorpresa en un dedo.

CRUCIGRAMA

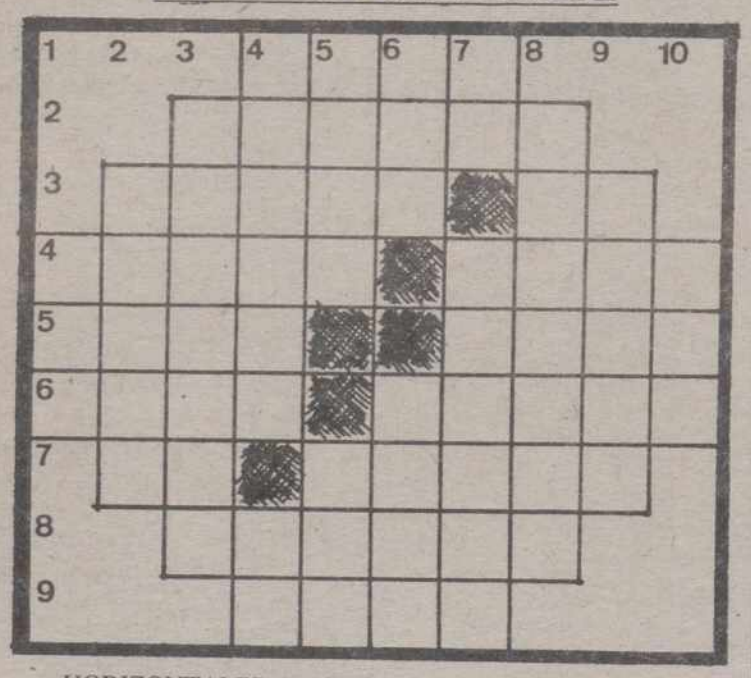

HORIZONTALES: 1.-Alambre delgado. 2.-Ligero, superficial. 3.-Piedras preciosas. Símbolo del sodio. 4.-Nombre de varón. Substancias con que las abejas fabrican los panales. 5.-(al rev.) Ciervo domesticable de los países septentrionales. (al rev.) Moneda italiana. 6.-Ciudad de la prov. de Pontevedra. Polo positivo de un generador de electricidad. 7.-Nota musical. Arbol betuláceo de madera muy dura. 8.-Atado de papeles o documentos. 9.-Gran masa de agua rodeada de tierra.

VERTICALES: 1.-(al rev.) Tratamiento. 2.-Río español. 3.-Río de Africa Occidental. 4.-Poeta que vivió en Jonia hacia los siglos IX-VIII antes de Cristo. Artículo. 5.-Barra de hierro o acero magnetizada. Oficial del ejército turco. 6.-Pueblo de la prov. de Lérida. (al rev.) Lo más selecto. 7.-(al rev.) Letra griega. Débil, enfermizo. 8.-Molesto, gravoso. 9.-Seco, estéril. 10.-Una voz al teléfono.

UNIVERSIDAD DE VALLADOLID

Escuela Universitaria de Graduados Sociales
PALENCIA

Se pone en conocimiento de aquellos alumnos que tengan intención de matricularse en el 1º Curso de esta Escuela que deberán previamente formalizar la solicitud de preinscripción. Los impresos de preinscripción se recogerán y entregarán en:

1.- ESCUELA UNIVERSITARIA POLITECNICA AGRARIA. Unidad Administrativa, Avda. de Madrid, 57. PALENCIA.

2.- En CASA DEL ESTUDIANTE, c./ Real de Burgos s/n. VALLADOLID

3.- El plazo de presentación será del día 5 al 12 de septbre. inclusive.

Valladolid, 1 de septiembre de 1989

SOLUCIONES A LOS PASATIEMPOS DEL DIA ANTERIOR

AL CRUCIGRAMA

HORIZONTALES: 1.-Anis. 2.-Abusar. 3.-Adela. eF. 4.-Arido. Amer. 5.-savU. Caro. 6.-Añil. Tenis. 7.-An. Salsa. 8.-Amargo. 9.-otoA.

VERTICALES: 1.-Asa. 2.-Araña. 3.-Adivina. 4.-Abedul. Mo. 5.-Nulo. saT. 6.-Isa. Taro. 7.-SA. Acelga. 8.-Remanso. 9.-Feria. 10.-Ros.

AL PROBLEMA

DE LA SUMA

5 3 4 = 2
2 6 2 = 1
1 2 3 = 7

9 1 9

A LAS 5 DISTRACCIONES

DEL DIBUJANTE

1.ª Línea del toldo. 2.ª Tirante del vestido de la señora. 3.ª Raya de la camiseta del señor. 4.ª Asa de la jarra de la cerveza. 5.ª Baldosa.

M.C.D.2022

El jueves, en «Primera Función»

«Milagro en Londres»

LOLA LEMOS

Arcadio Baquero

«Milagro en Londres», de Bellido, es la pieza teatral que se emitirá en «Primera Función», el jueves 7 de septiembre, a las 17,15 horas, según las previsones de TVE-2.

José María Bellido, que en los años 70 era un autor de la joven vanguardia, logró acceder a los escenarios españoles con la versión o adaptación de una obra extranjera. Precisamente una comedia titulada «El escaloncito», del inglés David Turner, que muy pronto será programada, también, en «Primera Función».

Por fin el debut de Bellido con comedia propia se produce el 23 de junio de 1972 al estrenar «Milagros en Londres» en el desaparecido Teatro Goya, de Madrid.

Tuvo éxito porque la gran virtud de su obra fue la aportación de un humor nuevo, que tiene como contenido sexo y verdor, pero que se ofrece con buen gusto, sensibilidad e ingenio y que, por tanto, divierte al público durante todo el desarrollo de la comedia.

La historia que este original y eficaz escritor nos narra es la siguiente: una señora se ha equivocado de expedición en un viaje organizado por agencia, y llega a Londres con un grupo de hinchas del Real Madrid que van a presenciar un partido de fútbol europeo. La señora, llamada Julita, había pagado su viaje a Lourdes en peregrinación, y cree que se encuentra, efectivamente, en el bello y milagroso pueblo de la gruta del Pirineo francés, a pesar de que ha ido a parar con otos viajeros a un «hotel de placeres» que regenta una tal Marta, hispano-germana. Allí vive una española con problemas -un niño- que subsiste ayudando en la casa y posando como modelo fotográfica de desnudos.

Este es el pintoresco escenario y entorno en el que Bellido plantea «Milagro en Londres», con escabrosidad de situaciones regocijantes y seguidores madridistas que intentan españolear eróticamente en la capital británica, con gran entusiasmo pero sin ningún don de idiomas.

En muchas de sus escenas la comedia recuerda a las antiguas revistas frívolas, pero también ofrece hallazgos hilarantes de gran calidad que nos traen a la memoria el mejor teatro de Jardiel Poncela. El autor sabe crear un artificio para conseguir un desenlace que parezca lógico, aunque no sea totalmente convincente.

En resumen, Bellido relata bien la original y disparatada historia, trata sin ordinarieces los temas de alcoba y sabe provocar risas en el espectador durante el transcurso de la trama teatral.

«Milagro en Londres», estrenada hace 17 años, fue interpretada por vez primera por un auténtico elenco de primerísima fila: Paula Martel, María Isbert, Rosario García Ortega, José María Monpín, José María Cafarell y Jesús Guzmán, bien dirigidos por Luis Balaguer.

Ahora, en «Primera Función», la realización corre a cargo de Carlos Manuel Lemos, y en el reparto figuran Rosa Fontana -la dueña dle «hotel», Lola Lemos -la beata que iba a Lourdes y, por error, llega a Londres-, Carlos Marcet, Valeriano Andrés y Fernando Andrés, entre otros.

PROGRAMACION TV

MARTES, 5

1ª CADENA

18,00 Los mundos de Yupi
"Los carasucias"
18,30 Cuentos del Buey
"Episodio 11"
19,00 Vigilancia del espacio
(Nueva serie)
"A la décima potencia"
19,30 Entre líneas
(Repetición: lunes 11, a las 9)
20,00 Como en los viejos tiempos
(Nueva serie)
"El plato del día"
(Episodio nº 1)
20,30 Telediario-2
21,00 El tiempo
21,15 La Luna
(Repetición: Sábado 9, a las 2,05)
Presentación: Julia Otero
22,20 Sesión de noche
Inicio del ciclo "Películas coloreadas"
"San Francisco" 1936, 108'
Dirección: W. S. Van Dyke
Nacionalidad: Norteamericana
Intérpretes: Clark Gable, Jeanette MacDonald, Spercer Tracy
00,15 Telediario-3
00,35 Teledeporte
00,50 Testimonio
"Testimonios en Filipinas" (II)
Testimonio del Cardenal Jaime Sin, Arzobispo de Manila
00,55 La Noche
"Primera Plana"
Modera: Faustino Fernández Alvarez
02,00 Filmoteca del Martes
"Bismarck", 1940, 109'
Dirección: Wolfgang Liebeiner
Nacionalidad: Alemana
intérpretes: Paul Hartman, Friedric Kayssler
(V.O. con subtitulos en castellano)
03,50 Despedida y cierre

2.ª CADENA

17,15 Tormenta en mayo
(Nuevo en emisión)
18,50 Cortometraje
"Motivaciones"
19,05 El tiempo que vivimos
(Repetición en TVE-1: Jueves 7, a las 09,00)
Dirección y presentación: Inma de Santis
20,05 Corea, la guerra desconocida
"No hay sustituto para la victoria"
(Episodio Nº 3
21,00 Mundo deporte
-Resumen Volta a Catalunya
-Vía Olímpica: "Natación".
21,30 El mirador
21,45 Arte y Tradiciones Populares
"Alfarería "de basto": La Cochura" (III)
22,00 Noticias-2
22,30 El nuevo espectador
23,30 Tendido Cero
00,00 Nuestra Europa
"Hoteles"
00,30 La buena música
(Rep. en TVE-1: Miércoles 6, a las 9 en TV-1)
"Solistas y conjuntos"
(Invitación a un viaje sonoro) (Primera Parte)
01,25 Despedida y cierre

MIERCOLES, 6

1ª CADENA

7,45 Carta de ajuste
Roachford
8,00 Buenos Días
9,00 La buena música
(Repetición)
"Solistas y conjuntos"
09,55 El derecho de amar
"Episodio nº 68"
10,20 Avance Telediario
10,30 España, historia inmediata
"Año de la victoria"
11,30 Santa Bárbara
"Episodio nº 89"
12,15 Avance Telediario
12,20 Ana de las tejas verdes
"Episodio nº 4"
13,05 Los osos Berenstain
"La colina fantasma"
13,30 3 x 4
14,30 Informativos Territoriales
14,55 Conexión con la Programación Nacional
15,00 Telediario-1
15,35 Telefilme juvenil
16,25 La tarde de un verano
17,55 Avance Telediario
18,00 Los mundos de Yupi
"El fantasma encapuchado"
18,30 El muchacho y el elefante
"El químico ambiental"
19,00 Un cesto lleno de libros
"Pinocho"
(Segunda parte)
19,30 Hablando claro
20,00 Throb
"Episodio n.º 27"
20,30 Telediario-2
21,00 El Tiempo
21,15 La naturaleza de Australia
(Ultimo episodio)
"El fín del aislamiento"
22,15 Canción Triste de Hill Street
"Se equivoco de número"

23,10 Fuera de serie
"José Luis Perales"
00,30 Telediario-3
00,50 Teledeporte
01,05 La Noche
"Regreso al futuro"
Modera: Felipe Sahagún
02,00 Ultima sesión
"Una hora contigo", 1932, 74'
Dirección: Ernst Lubitsch
Nacionalidad: Norteamerican
Intérpretes:Maurice Chevalier, Jeanette MacDonald
André y Colette Berlier son un matrimonio felizmente enamorado. Un día, colete comunica a su marido que va a venir de visita se mejor amiga del cologio, Mitzi, una antigua vedette qeu también está casada. Antes de que la amiga de su esposa llegue a us casa, el Sr. Berlier tiene un inesperado encuentro en un taxi con una guapa chica, que resulta ser precisamente Mitzi. Desde ese momento, la natigua vedette va a intentar conquistar al pobre André de cualquier forma posible. Colette, por su parte, ha notado algo y cree que su marido tiene un lío.
03,15 Despedida y cierre

2ª CADENA

12,45 Carta de ajuste
"Obras de Segundo Pastor"
13,00 Programación Centros Territoriales
14,30 Informativos Territoriales
15,00 Tele Europa
15,30 Volta ciclista a Catalunya
Final de la etapa del día: Manresa-Port del Comte
16,30 Doña Beija
"Episodio n.º 33"
17,20 Hombres de Ley
"El arte de la estafa"
18,05 Los exploradores
18,30 El libro de Guinness
"Episodio nº 15"
18,55 Plastic
(Repetición: Viernes 8, a las 09,00 TVE-1)
19,55 Secuencias
"Como se hizo...:" "Ella, escalofriante realidad" y "Esterminador II"
20,40 El Mirador
20,55 Fútbol
Fase de clasificación para el Campeonato del Mundo. Irlanda del Norte-Hungría
En el intermedio se ofrecera "Via Olímpica": Hípica
22,50 Resumen de la Vuelta a Catalunya
Resumen de la etapa del día
23,00 Noticias-2
23,30 Loco de remate
"¿Hay un zorro en casa?"

00,20 El poeta en su voz
"Juan Luis Panero"
00,35 Tiempo de creer "Islam"
00,50 Despedida y Cierre

M.C.D.2022

«Es difícil que exista un planeta similar a la Tierra»

Madrid, (EFE).- Las probabilidades de que exista en otra galaxia un planeta con las mismas condiciones atmosféricas que la tierra y con una evolución biológica semejante son muy "remotas y difíciles", según ha declarado a EFE el director de Estaciones Espaciales del Instituto Nacional de Técnica Aeroespacial (INTA), Luis Ruiz de Gopegui.

El experto explicó que la temperatura reinante en las superficies de la mayoría de los cuerpos celestes está comprendida entre -200 y +10.000 grados centígrados y además sólo en una franja muy estrecha, entre 0 y 40 grados, son estables las moléculas gigantes necesarias para que surja la vida, que sólo se da en cuerpos celestes similares a los planetas.

"Los estudios astrónomos confirman -dijo- que dentro de nuestro sistema de vida sólo ha proliferado en la Tierra y además, hasta la fecha, no se tiene conocimiento de la existencia de planetas fuera del sistema solar", aseguró Gopegui, que es también jefe de la Instalación de Fresnedillas para vuelos tripulados de la NASA (Estación Española de Madrid).

No obstante, matizó que "si nos fundamentamos en el principio de uniformidad -esto es, que las mismas condiciones y causas producen idénticos efectos-, extensible al Universo entero, se puede llegar a establecer que la vida debería haber aparecido en todos aquellos lugares en los que se hubieran dado las mismas circunstancias que acaecieron aquí en la Tierra".

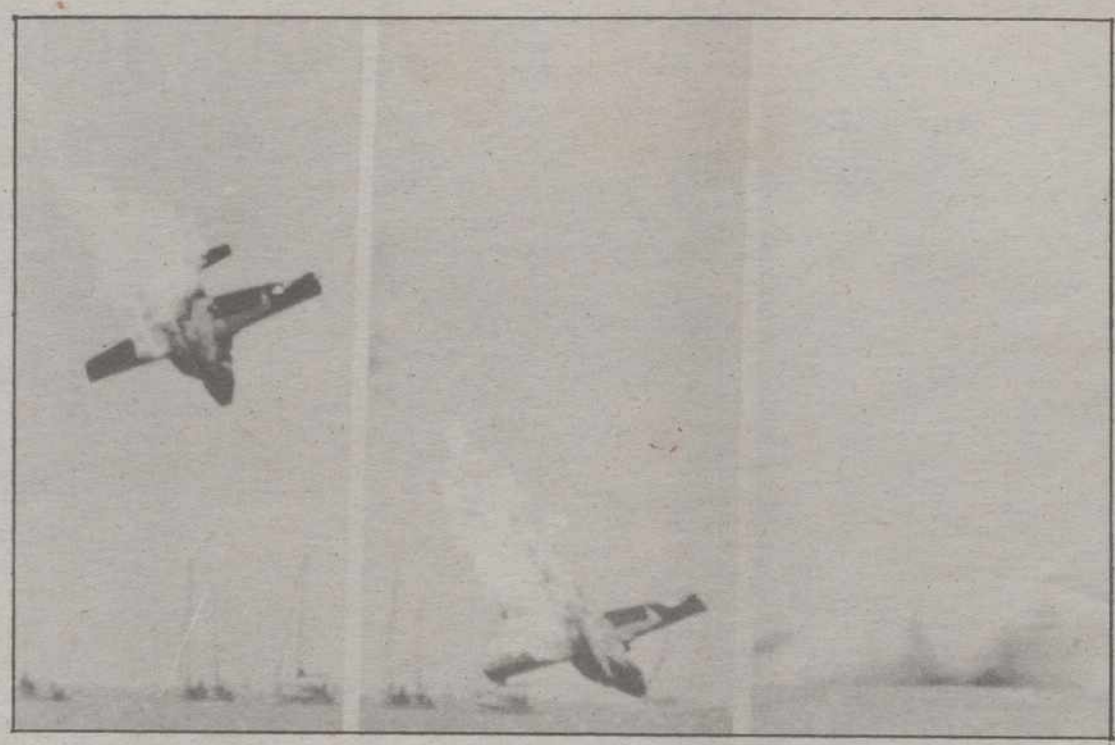

Exhibición peligrosa.- TORONTO (Canada). Dos aviones del grupo Snowbirds que participaban en una exhibición aérea en el lago Ontario chocaron cuando efectuaban una de las maniobras. En la foto, uno de los aparatos cae al agua envuelto en llamas mientras, al parecer, su piloto fue expulsado del avión al accionarse los mecanismos de seguridad de la aeronave. (TELEFOTO EFE/REUTER)

Bonoloto

Un sólo acertante el lunes

Madrid, (EFE).- En el escrutinio del segundo sorteo de la bonoloto, celebrado ayer en Madrid, ha aparecido un sólo acertante de la máxima categoría (seis números correctos) que cobrará 20.976.252 pesetas.

De segunda categoría (cinco aciertos más el número complementario) ha habido también un único acertante, que percibirá 7.866.095 pesetas; y de tercera categoría (cinco aciertos) 68 acertantes, que percibirán 218.503 pesetas cada uno.

Los 4337 acertantes de la cuarta categoría (cuatro aciertos) cobrarán 4.030 pesetas cada uno; y los 86.969 acertantes de la quinta categoría (tres aciertos), 301 pesetas cada uno.

Aznar renunció hoy a la presidencia de Castilla y León

(Viene de primera página)

mismos procuradores centristas, que intensificaron las críticas, acusándole de olvidarse de la Región y realizar una política sin contenido.

En sus dos años de Gobierno en Castilla y león, en los que zanjó el problema de las sedes de las instituciones de autogobierno, Aznar ha tenido que solucionar los problemas internos del PP en las provincias de la Región, sobre todo en Burgos y León, a causa de la pugna por el liderazgo entre diversos sectores conservadores.

Aznar comenzó a tomar contacto con Castilla y León en la segunda Legislatura, cuando de manos de Manuel Fraga –presidente del PP–, consiguió el escaño por Avila en el Congreso de los Diputados.

Experto en cuestiones autonómicas, José María Aznar confirmó su relación con Castilla y León en Palencia el 22 de junio de 1985, al ser elegido presidente regional de AP, y en noviembre de 1986 cuando fue propuesto por su partido como candidato a la presidencia de la Junta.

En este puesto Aznar, con la abstención de los procuradores del CDS, sustituyó hace dos años a los socialistas, que desde 1983 gobernaban en esta región, primero bajo la presidencia de Demetrio Madrid y luego con José Constantino Nalda.

Durante la permanencia de Aznar en la Junta de Castilla y León, la sede del Ejecutivo se convirtió en centro de peregrinación de personalidades del PP y de la patronal, cuyos líderes resaltaron su labor de Gobierno y su apertura a la iniciativa privada.

En este tiempo, José María Aznar ha realizado varios viajes al extranjero, con el fin de atraer inversiones a Castilla y León, asunto que ha sido uno de los pilares de su gestión.

El protagonismo nacional de Aznar tuvo momentos distinguidos cuando en el foro del "Club Siglo XXI" propuso, primero en 1988, un plan de integración para AP, y más tarde en 1989 un proyecto de centro-derecha para gobernar en la España de los años 90 como alternativa al PSOE.

La renuncia de Aznar ha sido acogida con críticas tanto por el PSCL-PSOE como por el CDS de esta Región, cuyos dirigentes coincidieron en señalar que el presidente de Castilla y León no ha cumplido su compromiso con los ciudadanos de esta región.

Trombas de agua y lluvias torrenciales en Levante

(Viene de primera página)

pados por las aguas en una masía del término valenciano de Beniparrel han sido rescatadas esta mañana por una lancha "Zodiac" de la Guardia Civil, informaron a EFE fuentes de la Delegación del Gobierno.

Las ocho personas se encontraban aisladas por las aguas en una casa de campo situada en las inmediaciones del cauce del barranco de Beniparrel.

Un equipo de la Guardia Civil a bordo de una lancha "Zodiac" ha logrado aproximarse a la masía y rescatar de su tejado a las 8 personas, entre ellas cuatro niños de corta edad.

COMIENZA A RESTABLECERSE LA NORMALIDAD EN MURCIA

Murcia (EFE).-La situación comienza a volver a la normalidad en la región de Murcia tras las fuertes lluvias caídas durante la madrugada que han ocasionado cuantiosas pérdidas materiales, aunque no desgracias personales, según fuentes oficiales.

El gobierno regional informó esta mañana que la cantidad de agua caída en algunos lugares ha sobrepasado los 200 litros por metro cuadrado y que varias carreteras se han visto afectadas por las lluvias, aunque se espera que se restablezca el tráfico en el transcurso de las próximas horas.

Varias decenas de familias de las localidades de Abarán, Blanca, Cieza y pedanías de estos municipios han tenido que ser evacuadas a otros domicilios durante la noche.

El río Segura, a su paso por esta comarca de la Vega Alta, ha inundado algunas zonas de cultivos y varios barrios bajos de las poblaciones, en los que algunos vehículos estacionados han sido arrastrados por las corrientes de ramblas desbordadas.

Las fuertes lluvias comenzaron poco antes de la medianoche y se prolongaron con intensidad hasta primeras horas de la mañana, para, a partir de entonces, comenzar a remitir.

El gobierno autónomo de Murcia aseguró esta mañana que la situación "tiende a normalizarse".

Según esta misma fuente, las lluvias más intensas se han producido en la localidad de Abarán, de unos 12.000 habitantes, donde se han recogido 230 litros en sólo 3 horas.

En Ricote, se ha registrado una precipitación de 212 litros y en Calasparra, 120. En numerosas localidades de la Vega Alta y Media del Segura las cantidades registradas de lluvia han superado los 100 litros.

El suministro de energía eléctrica ha sufrido cortes en algunas localidades durante la madrugada, aunque ha ido restableciéndose durante la mañana.

En las localidades de Abarán, Ojos, Archena y Blanca, se han registrado inundaciones en colegios, centrales de electricidad y domicilios situados en los barrios más bajos, en los que esta mañana continuaban las labores de retirada de fango y lodo arrastrado por las aguas.

El gobierno autónomo recomienda que se circule con precaución por las carreteras comarcales afectadas, "ante la existencia de caudales, arrastres o roturas ocultas".

En Ojos, un portavoz municipal informó a EFE que el puente colgante de esa localidad había caído y el alcalde de Abarán manifestó que las tapias del alcantarillado de la ciudad habían saltado en algunas calles ante la gran cantidad de agua caída.

En Blanca, el alcalde dijo a EFE que la situación "era catastrófica" y que las pérdidas materiales son "muy grandes".

Asimismo en Las Torres de Cotillas se abrió un boquete en uno de los márgenes del río, en el paraje El Soto de Los Ritas, por lo que se ha inundado la huerta de esa zona.

El alcalde de esta localidad informó que ha requerido la presencia de un notario para que levante acta de lo sucedido "por si hubiera habido neglicencia por parte de la empresa que limpia el río".

TROMBA EN QUINTANAR (TOLEDO)

Quintanar de la Orden (Toledo), (EFE).-Sótanos y plantas bajas de Quintanar de la Orden siguen siendo desaguadas esta mañana como consecuencia de la tromba de agua caída ayer por la tarde, durante la cual, según la agencia local de Extensión Agraria, descargaron cien litros por metro cuadrado.

M.C.D.2022